Año OCTAVO — Núm. 2447 — Dirección, Redacción y Administración: AVENIDA DE MAYO 769 — (Porte pago) — Buenos Aires, lunes 18 de diciembre de 1922

Las cartas destinadas a la Redacción deben ser dirigidas al director.

Como el diario no puede responsabilizarse por los manuscritos que se le envíen, ruega a los autores guarden copia de ellos.

Dirección Telegráfica: EPOCA, Buenos Aires.

Teléfonos: U. T. Administración 7370, Avenida; Administrador, 7373 id.; Director, 7375 id.; Redacción, 7372 id.; Publicidad, 7371 id.; Expedición, 7374 id.; con 20 aparatos internos. Cooperativa: 3327, Central.

La Epoca

PRECIOS DE SUBSCRIPCION

CAPITAL

$ m|n. Por mes 2.50. — $ m|n. Trimestre 7.50. — $ m|n. Semestre [illegible] — $ m|n. Año [illegible]

INTERIOR

$ m|n. Trimestre 7.50. — $ m|n. Semestre [illegible] — $ m|n. Año [illegible]

EXTERIOR

$ oro Por mes 2.50. — $ oro Trimestre 7.50. — $ oro Semestre [illegible] — $ oro Año [illegible]

Número del día, [illegible] — Número atrasado (dentro de los 30 días), [illegible]

Servicio telegráfico especial para LA EPOCA

(DE LA UNITED PRESS - AGENCIA HAVAS Y NUESTROS CORRESPONSALES)

LA CONFERENCIA INTERNACIONAL DE LAUSANA

Importante declaración de Ismet bajá

La cuestión de los estrechos del Bósforo y los Dardanelos

RUSIA Y EL MAR NEGRO

La conferencia de Lausana

LAUSANA, diciembre 18 (United Press). — Tanto los delegados turcos como los rusos anunciaron su intención de someter contraproposiciones cuando la primera comisión trate esta tarde del régimen que deberá implantarse en los estrechos.

La propuesta rusa consta de 22 cláusulas, manteniendo su punto de vista de convertir al mar Negro en un lago ruso cerrado. Los turcos, por su parte, insisten en que la garantía de la Liga de las Naciones para las zonas desmilitarizadas es insuficiente y piden también más limitaciones al número de barcos de guerra que pasen por los estrechos.

LAUSANA, diciembre 18 (A. Havas). — Durante la reunión de los delegados turcos y rusos, Ismet bajá, al exponer las aspiraciones de Turquía, declaró que no admitiría sino el principio de la soberanía absoluta de Turquía en los territorios en donde los turcos constituyen la mayoría absoluta.

Los conflictos obreros en España

BILBAO, diciembre 18. (United). — Se ha agravado el conflicto tranviario. Los huelguistas han pedido la solidaridad de la Casa del Pueblo. Es probable una huelga general. Se repiten los atentados y hay varios heridos.

Matches de box

NUEVA YORK, diciembre 18. (U. Press). — En esta semana hay dos encuentros disputando campeonatos. Esta noche Hickey Walter, campeón mundial de peso medio mediano, lucha contra Philkrug, en un match a 12 rounds y el viernes por la noche, Joe Lynch, campeón mundial de peso gallo, pelea contra Midget Smith.

El presidente Harding y la situación europea

LONDRES, diciembre 18 (Agencia Havas) — "The Daily Sketch" dice que se halla en condiciones de poder anunciar que el presidente Harding propondrá en breve a las potencias europeas dos acuerdos internacionales que serían firmados, uno por las naciones aliadas, y otro por cada una de las naciones que tomaron parte en la guerra, y que reemplazarían en gran parte al tratado de Versalles.

Aumento de tarifas radiotelegráficas

PARIS, diciembre 18 (Agencia Havas) — El aumento de las tarifas telegráficas del 220 al 250 o|o ha sido extendido también a las tarifas radiotelegráficas.

Han sido detenidos varios empleados del ministerio de Relacioes Exteriores ruso.

LONDRES, diciembre 18. (United Press). — La Central News Agency recibió un despacho de Moscú, retransmitido de Helsingfors, anunciando que varios empleados del ministerio de Relaciones Exteriores han sido arrestados. Entre ellos se halla el señor Velotinoff, que pasa por ser confidente de Chicherín. Se le acusa de haber estado en relaciones con los monárquicos rusos que se hallan en el exterior.

En honor del señor Lupi

ROMA, diciembre 18 (United Press). — Los partidarios del subsecretario Lupi, jefe de los fascistas de Toscana, ofrecieron anoche un banquete en su honor.

Discurso del señor Federzoni

ROMA, diciembre 18 (United Press). — El ministro señor Federzoni pronunció anoche, en Civitá Vecchia, un discurso político. Entre los presentes había 600 "camisas negras" enviados de Roma.

Congreso fascista en Bari

ROMA, diciembre 18 (United Press). — Informan de Bari que se inauguró ayer el congreso provincial fascista. Varios millares de "camisas negras" acudieron de diversos puntos de Apulia.

Manifestación nacionalista en Roma

ROMA, diciembre 19 (U. Press). — El señor Caserata presidió ayer un gran mitin nacionalista, organizado con el propósito de asegurarse el apoyo de la opinión al partido. Había representaciones de toda la península. Habló el diputado Greco.

La V conferencia panamericana

SANTIAGO DE CHILE, diciembre 18 (A. Havas). — El ministro chileno en La Paz ha remitido a la cancillería de Chile, una nota telegráfica sobre la invitación chilena a la conferencia panamericana, manifestando que debido a la ausencia del canciller de Bolivia, no le ha sido posible a éste imponerse de su contenido.

SANTIAGO DE CHILE, diciembre 18 (A. Havas) — El diario "La Nación" acoge en su edición de hoy los insistentes rumores, según los cuales Estados Unidos gestionará la reanudación de las relaciones diplomáticas de Chile con el Perú y al mismo tiempo tratará de que el Perú concurra a la Conferencia Panamericana.

SANTIAGO DE CHILE, diciembre 18 (A. Havas) — Interrogado el ministro de Bolivia en esta capital, manifestó que mientras no se organice el nuevo ministerio de Bolivia, su gobierno no contestará a Chile la invitación de concurrir a la Conferencia Panamericana.

La salud de la señora de Harding

WASHINGTON, diciembre 18 (U. Press). — La señora de Harding, según se anuncia, está restableciéndose de su enfermedad de tres meses.

El presidente Harding irá a Florida

WASHINGTON, diciembre 18 (U. Press). — El presidente anunció que pasará sus vacaciones en Florida, después de cerrar las sesiones del Congreso el 4 de marzo.

Sobre un posible empréstito a Alemania

NUEVA YORK, diciembre 18. (United). — Los socios de la firma bancaria J. P. Morgan y Cía., confirman la noticia de que el embajador alemán, señor Otto Diedfeldt, ha tenido entrevistas con ellos sobre cuestiones de índole privada. No se ha dado a la publicidad el tema de las discusiones, pero personas bien informadas hacen notar que es probable que tales conversaciones hayan girado alrededor de la perspectiva de un empréstito particular para Alemania.

Los cambios en el Brasil

RIO DE JANEIRO, diciembre 18 (U. Press). — El mercado de cambios sigue firme. El dólar en letras vale de 8 240 a 8.270; los dólores por cable valen a 8.270 y 8.300. No hay movimiento y el Banco del Brasil está comprando.

Retiro de una artista

RIO DE JANEIRO, diciembre 18. (Ag. Americana). — El próximo miércoles retirarase definitivamente de las tablas la célebre y anciana actriz brasileña, Lucinda Simoes.

En honor de los nuevos cardenales

ROMA, diciembre 18. (Ag. Americana).— El ministro de Chile ante el Vaticano ofrecerá el 21 del corriente una gran recepción en honor de los nuevos cardenales.

Entrevista con un delegado comercial argentino

RIO DE JANEIRO, diciembre 18. (Ag. Americana).— Un representante del diario "A Noite" entrevistó al señor Héctor Leiva, designado en misión comercial por el gobierno argentino.

El señor Leiva manifestó al representante de "A Noite" que dentro de breves días comenzará sus trabajos y estudios sobre la organización de nuestros principales puertos, con el fin de mejorar las condiciones del puerto de Santa Fe, para el servicio del comercio y la navegación exterior.

Homenaje a la memoria de Canova

ROMA, diciembre 18 (A. Havas). — En la Academia de San Lucas y en presencia del rey Víctor Manuel, se realizó una ceremonia solemne en honor del escultor Antonio Canova.

Además asistieron al acto las autoridades, numerosas personalidades y artistas. El director general de Antigüedades y Bellas Artes, doctor A. Colasanti, pronunció un elocuente discurso, que fué recibido con grandes aplausos por parte de la numerosa concurrencia.

La crisis ministerial chilena

SANTIAGO D ECHILE, diciembre 18 (A. Havas). — Hoy se continuarán activando las gestiones tendientes a solucionar la crisis ministerial.

Por su parte, el primer magistrado doctor Arturo Alessandri, conferenciará personalmente con el doctor Ismael Tocornal, a fin de solicitarle quiera organizar el ministerio, integrado con personalidades competentes y prestigiosas.

Por otra parte, se informa que en el caso de que el señor Tocornal se excuse, el doctor Alessandri encargará al señor Armando Jaramillo, la organización del gabinete.

Secretario de la legación brasileña en Buenos Aires

RIO DE JANEIRO, diciembre 18. (Ag. Americana).— Llegó a esta capital, procedente de Buenos Aires, el consejero y primer secretario de la legación brasileña en ésa, doctor Carlos Rostaing Lisboa.

Enérgicas medidas del jefe del gabinete polaco

VARSOVIA, diciembre 18 (A. Havas). — El nuevo jefe del gabinete polaco, general Sikorski, destituyó al Jefe de Policía y a numerosos miembros de la misma institución. El general Sikorski hizo conocer una proclama a la población, en la que manifiesta que está dispuesto a mantener el orden a cualquier precio y compromete a la población a permanecer en calma. Agrega la proclama, que se juzgará a los responsables del asesinato del presidente polaco y se reprimirá toda tentativa de venganza.

La muerte del señor Narutowicz

VARSOVIA, diciembre 18 (A. Havas). — El cuerpo del ex presidente de Polonia, señor Narutowicz, fué embalsamado [illegible] último y expuesto en el [illegible] Belvedere. Hoy y mañana [illegible] rán misas de requiem. [illegible] ataud será traladado a [illegible] los Caballeros del Palacio [illegible] no, donde se le expondrá [illegible] tres días, para permitir [illegible] que atestigüe su respeto [illegible] fué su primer mandatario.

Se han recibido numerosos [illegible] jes de condolencia tanto de [illegible] rentes puntos de Polonia [illegible] extranjero y el Cuerpo Diplomático presentó su pésame al nuevo ministro de Relaciones Exteriores.

Los doctores Gallardo y Pacheco

RIO DE JANEIRO, diciembre 18 (Ag. Americana). — El ministro de Relaciones Exteriores doctor Pacheco, envió a su colega argentino, que viaja a bordo del "Giulio Cesare", el siguiente radiotelegrama:

"Al entrar en aguas [illegible] quiera V. E. recibir el [illegible] dial y sincero que el gobierno y pueblo brasileños envían [illegible] termedio al eminente [illegible] llamado a dirigir la cartera de Relaciones Exteriores del [illegible] amigo y hermano con el [illegible] nos ligados por los lazos de la más íntima y tradicional amistad, cuyo fortalecimiento y consolidación más firme todavía, si es posible, constituye hoy como lo era ayer y lo será mañana, el más vivo empeño de la política brasileña".

RIO DE JANEIRO, diciembre 18 (A. Americana). — El ministro de Relaciones Exteriores doctor Félix Pacheco, recibió del ministro de Relaciones Exteriores argentino, doctor Gallardo, el siguiente radiotelegrama enviado desde el "Giulio Cesare", agradeciendo el saludo del canciller brasileño:

"Agradezco conmovido el fraternal y cordial saludo de vuestra excelencia, al surcar las nobles aguas de la república hermana, honra y orgullo de la América del Sud, y cuya tradicional amistad trataré no sólo de conservar preciosamente sino también aumentar, si es posible, desde el puesto a que he sido llamado por el Presidente doctor Alvear, también sincero amigo y admirador del Brasil, tarea simpática para la cual cuento con la valiosa cooperación de vuestra excelencia, a quien adelanto mi más alta y distinguida consideración. — Angel Gallardo".

El Reichstag

BERLIN, diciembre 18. (United Press). — El Reichstag suspendió sus sesiones hasta el mes de enero próximo, sin que se produjera ninguna interpelación sobre la política exterior. Al parecer, la buena disposición y [illegible] de la opinión pública para con el gobierno han evitado los comentarios.

Fenómeno sísmico

CAMBRIDGE, diciembre 18. (United Press).— El sismógrafo de la Universidad de Harvard ha registrado un ligero movimiento sísmico a una distancia de 1.600 millas, creyéndose sea en dirección a las Antillas.

Información local de última hora

Establecimientos de enseñanzas en el interior

Sueldos de noviembre

El Ministerio de Hacienda giró el importe de las planillas de sueldos y gastos de los siguientes establecimientos de enseñanza en el interior, por el mes de noviembre último:

Escuelas industriales de Rosario, Santa Fe y La Plata; id profesionales de mujeres de Córdoba, Concepción del Uruguay y Santiago del Estero; id de Artes y Oficios de La Banda, Victoria (Entre Ríos) y Chivilcoy; Escuela Profesional y del Hogar de Rosario, id de Industrias Químicas de San Juan y colegios nacionales de Jujuy, Junín, Posadas, Tucumán, Mercedes (Buenos Aires), San Juan, Catamarca, Santiago del Estero, Salta, Corrientes, Concepción del Uruguay, Chivilcoy, Goya, Río IV y Santa Rosa de Toay.

Presupuesto de Relaciones Exteriores

Refuerzo de partidas

El P. E. ha enviado un mensaje al Congreso solicitando un crédito suplementario de $ 153.000 para el Ministerio de Relaciones Exteriores y Culto, con destino al refuerzo de varias partidas de gastos del presupuesto de 1922.

Territorios Nacionales

Personal de los juzgados letrados y cárceles

Fué girado en la fecha el total de las planillas de haberes y gastos por el mes de noviembre último, de los juzgados letrados de Chubut, Neuquén, Misiones, Formosa y Río Negro y del servicio de guardia de las cárceles de Chubut, Santa Cruz y Formosa.

A la gobernación del Chubut, le fueron girados 5.167.12 $ m|n., en concepto de sueldos y prest. del personal complementario de gendarmería; por los meses de agosto y septiembre últimos.

—Además, el ministerio de Hacienda, giró el importe de las planillas de sueldos por noviembre de las cárceles de Santa Cruz y Neuquen.

Crédito Argentino Interno de 1907

Con destino a los servicios de renta y amortización de cupones del Crédito Argentino Interno de 1907, que vencieron el 15 del corriente, la junta administrativa del Crédito Público Nacional, retiró hoy del Ministerio de Hacienda, la suma de pesos 400.000 moneda nacional.

DIPLOMATICAS

Ministro de Bolivia— Concurrió esta tarde al Ministerio de Relaciones Exteriores, el ministro de Bolivia en nuestra país, doctor Eleodoro Villazón, quien agradeció al doctor Le Breton, las atenciones que nuestra cancillería tuvo para con él, con motivo de su reciente enfermedad.

Ministro argentino en el Paraguay— La cancillería ha sido informada por nuestra legación en la Asunción, que ayer ha emprendido viaje a Buenos Aires, el ministro argentino en el Paraguay, doctor Laurentino Olascoaga.

Cierre del comercio en Navidad y Año Nuevo

Se resuelve favorablemente una gestión del Centro de Almaceneros

El Centro de Almaceneros ha elevado una presentación al Ministerio del Interior, pidiendo se autorice a las casas de comercio minoristas de dicho ramo, para mantener abiertas sus puertas, los domingos, vísperas de Navidad y Año Nuevo.

En el citado departamento se nos ha informado que se prepara una resolución accediendo al pedido de referencia.

Puerto de la Capital

A la empresa C. A. Valker, constructora del nuevo puerto de la capital, le fueron entregados hoy por el Ministerio de Hacienda $ 253.843 m|n., en concepto de saldo del bono de obras realizadas por la misma en aquel punto, durante el transcurso del mes de septiembre del año en curso.

Ferrocarriles del Estado

MEJORAS EN LA SECCION NOROESTE

Ayer quedó inaugurado, en la sección Noroeste de las líneas ferroviarias del Estado, el nuevo servicio de trenes de excursionistas entre Alta Córdoba y Capilla del Monte, que, con el fin de fomentar e intensificar el turismo en aquella pintoresca zona, ha resuelto implantar la administración de los Ferrocarriles del Estado.

La inauguración del nuevo servicio se hizo con todo éxito. A pesar de que el día de ayer fué extremadamente frío y ventoso en aquella región, numeroso público viajó en el tren de excursión desde Córdoba hasta las hermosas localidades de las sierras, exteriorizando su entusiasmo por el nuevo servicio, que se realiza, como ya hemos informado, a mitad de tarifa.

El servicio inaugurado ayer comprende un tren para excursionistas entre Alta Córdoba y Capilla del Monte, saliendo de Alta Córdoba todos los días a las 7 y regreso de Capilla del Monte en la noche. Estos trenes serán muy cómodos, no solo para facilitar un día entero de excursión a los turistas, sinó también que irán previstos de coche bar y coche pullman.

Los mismos serán remolcados con las poderosas y modernas máquinas de montaña recientemente adquiridas, lo que puede dar una idea de la importancia que tendrán estos trenes y lo grato que ello representará no sólo para el público turista de afuera, sino también para los de Córdoba mismo.

Subvención nacional a las provincias

Fueron girados hoy 39.600 $

De acuerdo con lo que dispone la ley de presupuesto en vigor, el Ministerio de Hacienda giró hoy la suma de 39.600 $ m|n., en concepto de subvención nacional por el mes de noviembre último, a los gobiernos de las provincias de Catamarca, Jujuy, Salta, San Luis y La Rioja. De la suma anotada más arriba corresponden 7200 pesos a cada una de las 4 primeras provincias citadas y el resto, o sean, 10.800 $, a La Rioja.

Obreros ferroviarios

Reclamación de cambistas del F.C.P.

Los cambistas de la estación Justo Daract, del Ferrocarril Pacífico, se han dirigido al ministro de Obras Públicas pidiéndole amparo ante las injusticias que —dicen— comete la expresada empresa.

Manifiestan los peticionantes, que hace casi un año exhiben diagramas de doce horas de trabajo y como entienden que les corresponde ocho horas, que las hacen desde el año 1917, la empresa los amenazó con despedirlos y como esto no se hizo, optó por pagarles veinte días en vez de treinta, lo que efectuó en los haberes del mes de noviembre.

El doctor Loza ha pasado dicha reclamación a la Dirección General de Ferrocarriles, a los efectos correspondientes.

Parque a orillas del Río Uruguay

Iniciativa de la municipalidad de Concordia

El gobierno de la provincia de Entre Ríos se ha dirigido al ministro de Obras Públicas, haciéndole saber que la Municipalidad de Concordia, siguiendo un plan de ornamentación de la ciudad, tiene en ejecución el trazado de un parque a orillas del río Uruguay, en las cercanías del puerto.

Expresa, además, que interpretando un anhelo de dicha corporación, relacionada directamente por aquella importante obra de embellecimiento urbano, solicita, a nombre de la misma, el permiso necesario para efectuar plantaciones de árboles e instalaciones de luz dentro de la zona ribereña.

El doctor Loza ha pasado la nota a los efectos correspondientes a la Dirección General de Navegación y Puertos, recomendándole pronto despacho de la misma.

Gestiones de los agricultores cañeros de Tucumán

Entrevista con el Ministro de Hacienda

Se pide la rebaja del impuesto de importación a los azúcares extranjeros

Una delegación compuesta por varios cañeros de Tucumán, acompañada por el ministro de Gobierno de dicha provincia, doctor Celedonio Gutiérrez, se entrevistó hoy el ministro de Hacienda, doctor Herrera Vegas, a quien interesaron para la adopción de medidas en favor de la agricultura cañera.

Durante la entrevista de referencia solicitaron los miembros de la delegación que en la ley aduanera de protección se intercale una disposición autorizando al Poder Ejecutivo Nacional a rebajar los impuestos de importación a los azúcares extranjeros cuando el acaparamiento por los industriales de la agricultura cañera exceda del 60 o|o, o cuando paguen por la caña de azúcar que compran menos del 50 o|o del valor del azúcar producido, sin deducción alguna, siempre que el impuesto no exceda del actual y el flete ferroviario de la caña no exceda de dos pesos por tonelada, pagándose por mitad en lo que excedieren.

El Poder Ejecutivo Nacional, o cualquiera de las cámaras del Congreso, investigarán, si lo creen necesario, la exactitud de los costos fabriles y agrícolas y, según sean ellos, la justicia y las garantías de la fórmula del porcentaje de precios, para ejercitar la facultad concedida de rebajar los impuestos aduaneros.

El doctor Herrera Vegas, que escuchó con mucho interés la exposición de los agricultores cañeros, prometió estudiar el asunto planteado, para aconsejar al Ejecutivo las medidas que se juzguen oportunas.

Próxima llegada del profesor Ladislao Thots

[illegible] llegará procedente de Austria, el eminente profesor de la Universidad de Viena, doctor Ladislao Thóts.

El referido profesor viene invitado especialmente por el Decano de la Facultad de Derecho de La Plata, doctor Alfredo L. Palacios, a fin de que dirija el seminario de Criminología. Irán a esperarle a la Dársena Norte, el Decano Dr. Palacios, el secretario doctor Safontás, el jefe del Seminario de la Facultad, Dr. Spinelli y un numeroso grupo de estudiantes. El profesor Thost se alojará en la Casa del Estudiante de La Plata.

Caminos de acceso a las estaciones Jesús María y Abburrá

Los vecinos de esos pueblos solicitan su reparación

La Municipalidad de Colonia Caroya (provincia de Córdoba), respondiendo a reiteradas reclamaciones de los habitantes del municipio se ha dirigido al ministro de Obras Públicas, doctor Loza, pidiéndole adopte las medidas que estime convenientes, a fin de que la Seccional de Puentes y Caminos proceda al arreglo de los caminos de esa colonia, que dan acceso a las estaciones de Jesús María y Abburrá, haciendo efectivos los beneficios de la ley Mitre.

Expresa — además — que las vías de referencia, de extensión relativamente cortas, son las siguientes: de La Palizada a Abburrá, por Tronco Pozo; de Puente Viejo a Jesús María por el lote 15; y de Santa Teresa a Jesús María por La Teutona, Colonia Vicente Agüero y La Chañara. Esas vías de comunicación se encuentran en malas condiciones, debido al gran tráfico y a las fuertes lluvias, y aproximándose la época de las cosechas, habiéndose iniciado ya la exportación de frutas, el arreglo solicitado es de carácter apremiante.

El doctor Loza ha pasado la correspondiente solicitud a informe de la dirección general de Puentes y Caminos.

GUERRA Y MARINA

ESTADO MAYOR DEL JERCITO

El Ministerio de Hacienda entregó hoy al Estado Mayor del Ejército pesos 7.135. De esta suma 5.775 pesos se destinan al pago de los gastos por noviembre y el resto para la reparación de caballerizas.

JORNALES DE MARINA

Con destino al pago de los jornales del personal obrero, por el mes de noviembre último, la Intendencia de Marina recibió del Depastamento de Hacienda la suma de 253.227 pesos m|n.

PREFECTURA DEL PUERTO

Por sueldos y gastos por noviembre de la Prefectura General de Puertos, el Ministerio de Hacienda pagó hoy a la Intendencia de Marina la suma de $ 261.550 m|n.

PERMISOS DE MATRIMONIO

Se concedió permiso para contraer enlace a los siguientes suboficiales del ejército:

Hernando Blanchart, Rodolfo Giménez, Horacio Ferreyra y Lucas M. Córdoba.

RETIROS DE ASIMILADOS

Por decreto de la fecha, han sido declarados en situación de retiro los oficiales asimilados que a continuación se mencionan:

2.a EDICION

Subteniente de Sanidad Enrique R. Labat, tenientes de administración, Víctor Baraban y Carlos A. Manilla; subtenientes de administración, Antonio Demarchi, Antonio Mazzatero, Mariano J. Cabral Márquez, José Reinoso, Alejandro García, Maximino Diz, Pedro Chiesa, Rodolfo Amaya, Ricardo Palacio, Isaac Senzaquen, Pedro Vergés y Fernando Blache; directores de banda, asimilado a teniente, Luis Sabattoli, y asimilado a subteniente, César Sesso y capellán asimilado a capitán, Sanjalio Nicolau.

SERVICIOS CALIFICADOS EN CAMPAÑA

El P. E., por decreto de la fecha, resolvió computar los servicios calificados en campaña, como servicios dobles, a los militares que por imperio del artículo 60 (inciso d) de la ley No. 9695, pasen administrativamente a la situación de retiro, aunque no tengan los 15 años de servicios simples que se requieren para ser computados.

RELEVO

Por resolución de hoy, ha relevado del cargo de juez de instrucción del comando de la 3a. división del ejército el teniente coronel Carlos A. Aldao, quien pasa a su anterior situación de retiro.

SITUACION DE RETIRO

Por decreto de hoy, se declaró en situación de retiro al suboficial del ejército Toribio Carrizo.

RETIRO ABSOLUTO

A su solicitud, fué declarado en situación de retiro absoluto, el mayor de infantería Angel V. Rossi, del Instituto Geográfico Militar.

HOSPITAL MILITAR

Por intermedio del Ministerio de Guerra, fué nombrado practicante mayor interino en el Hospital Militar Central, el practicante menor Teodoro Di Lalla.

LICENCIA CONCEDIDA

El Ministerio de Guerra concedió licencia para ausentarse a la República Oriental del Uruguay, al capitán Enrique Rossi.

LIQUIDACION DE GASTOS

En concepto de saldo de los gastos por el mes de octubre pasado, el Ministerio de Hacienda liquidó hoy a la Intendencia de Guerra pesos 100.000 moneda nacional.

MOVIMIENTO DE BUQUES

Procedente de Mar del Plata, llegó al Puerto del Tuyú, la corbeta "Uruguay".

—En viaje a Pirámides, salió de Puerto Militar el transporte de mar "Río Negro".

—El guardacostas "Livertad" y el cañonero "Paraná", fondearon en los Pozos (Río de la Plata).

Asesinato del Presidente de Polonia

Pésame del Gobierno argentino

El introductor de embajadores, señor Atilio D. Barilari concurrió esta tarde a la legación de Polonia y expresó al encargado de negocios de ese país las condolencias de nuestro Gobierno con motivo del asesinato del presidente de esa República señor Nuratowich.

Las informaciones sobre este hecho llegaron a nuestra cancillería por intermedio de la legación de Polonia.

Exportación de oro y cierre de la Caja de Conversión

En el Ministerio de Hacienda se han recibido hoy las comunicaciones oficiales relativas a los pedidos de informes, sancionados por la Cámara de Diputados, sobre exportación de oro y cierre de la Caja de Conversión, que contestará el titular de dicha cartera en la sesión que deberá celebrar dicho cuerpo el 20 del corriente.

Administración Nacional

Subsecretario de Hacienda— Regresó de Mar del Plata, donde pasó varios días de descanso, el subsecretario del ministerio de Hacienda, señor Carlos F. Soárez.

Ordenes de pago de Justicia— El Presidente de la República ha subscripto órdenes de pago, por sueldos de diciembre etc., de las siguientes reparticiones del ministerio de Justicia: Cámaras Federales de Apelación de la Capital, Paraná y Rosario; Instituto Tutelar de Menores; Juzgados Federales de Bell - Ville, Capital doctor Jantus, (Sec. Electoral), Corrientes, La Plata, San Juan, Santa Fe, Santiago del Estero, Paraná y Tucumán; Juzgados Letrados del Chaco, Pampa y Río Negro y Tribunales en lo Criminal y Correccional de la Capital.

Tribunales de los corrales de Abasto— La Tesorería de la Nación pagó 1193 $ m|n., por sueldos de noviembre del personal de los Tribunales de los Corrales de Abasto.

Aduana de Santa Fe— La Tesorería General de la Nación, giró en la fecha a la Aduana de Santa Fe 3243,15 $ m|n., por sueldos y gastos de noviembre pasado.

Alquileres de los juzgados— La división administrativa del ministerio de Justicia e Instrucción Pública, recibió hoy de la Tesorería General de la Nación 5995 $ m|n., para el pago de los alquileres de los juzgados de paz de la capital, por el mes de noviembre pasado.

Planillas suplementarias— El Departamento de Hacienda, giró esta tarde el total de las planillas suplementarias por el año en curso de la Escuela Industrial de Santiago del Estero y Colegios Na-

Conferencia para la limitación de armamentos

Alrededor de las declaraciones del ministro argentino en Ecuador

La cancillería da a la publicidad un telegrama del Dr. Pugnalin

Ciertas declaraciones del ministro argentino en Ecuador, doctor Albino Pugnalin, con respecto a la iniciativa brasileña de una conferencia previa a la Panamericana de las naciones del A. B. C., para tratar el asunto limitación de armamentos, han tenido, como se sabe, repercusión en Santiago y en nuestra propia Capital.

Es, seguramente, debido a esta circunstancia que el ministro de Relaciones Exteriores, ha juzgado oportuno dar a publicidad el siguiente telegrama de nuestro representante en Quito:

"Quito, diciembre 16 de 1922. — A S. E. el señor ministro de Relaciones Exteriores. — Buenos Aires. El diario "El Comercio" del 11 reproduce el siguiente reportaje: "En vista de las informaciones telegráficas relacionadas con la invitación brasileña para que las naciones del A. B. C. se reunan en una conferencia previa a la Panamericana, a fin de tratar sobre la limitación de los armamentos, hemos considerado de interés entrevistar al Excmo. señor Albino Pugnalin, ministro argentino en ésta, quien nos recibió deferentemente, haciéndonos las siguientes declaraciones:

En la cuestión del desarme, es necesario distinguir la proposición chilena de la invitación hecha últimamente por el Gobierno del Brasil.

El plan chileno parece haber sido incorporado al programa de la conferencia panamericana a reunirse en Santiago el año próximo. Consiste en que todas las naciones del continente discutan en la mencionada conferencia el punto de que se trata para firmar una convención que reduzca en proporción equitativa los gastos militares y navales. Se tiene entendido que Brasil se oponía a la limitación de armamentos sobre los lineamientos generales propuestos por Chile y a fin de salvar sus diferencias consideró oportuno hacer una invitación para una reunión previa, únicamente a dos naciones del continente: Argentina y Chile. En materia diplomática y sobre todo en la diplomacia sudamericana en que todo tiende más bien a unirnos que a separarnos nada se gana en envolver con eufemismos o ambigüedades ciertas situaciones internacionales. Es tas reuniones parciales como la propuesta por el gobierno del Brasil, para resolver asuntos que interesan a todos los pueblos del continente no han encontrado nunca apoyo en el pueblo argentino, por cuanto por más altos que sean los propósitos que en ella se persiguen siempre importan hacer gravitar la influencia y el poderío de un grupo determinado en los problemas del continente. Significaría dar nuevo vida al A. B. C. concierto internacional nacido en 1914 en Niágara Falls y fracasado a los dos años de vida, porque iba contra los ideales de la política internacional argentina desarrollada sobre el reconocimiento más amplio de la capacidad soberana y de igualdad de cada estado del continente.

Encontró, por otra parte, una alta resistencia en el pueblo argentino, porque sus ojos veían trasplantar al continente la política de las alianzas y de los conciertos de Europa, que nacieron de las rivalidades internaciones, que no existen entre nosotros, y que dió tan funestos resultados. Es claro que, discutida la limitación en una conferencia general, sin exclusiones, el asunto toma otro cariz. En cuanto al espíritu civil y de concordia argentino, fué fielmente comprendido por el general Mangin en unas declaraciones que hizo en París, a su regreso de Perú, Chile, Argentina y Brasil, declaraciones bien desinteresadas, ya que, como se sabe, la Argentina no participó en la guerra europea. No han sido sugestionadas, pues, por el reconocimiento o la simpatía. Dijo el general:

"No he notado en ninguna parte hostilidad hacia la Argentina, pero la Argentina me ha dado la impresión de ser un pueblo de voluntad más pacífica que los otros países de América. No creo en la posibilidad de una agresión, pero no hay razón para que esté menos preparada para la guerra que sus vecinos. En efecto, apenas el 17 por ciento de sus recursos están afectados a gastos militares y éste es el más alto homenaje que hace a sus ideas pacifistas y de consideración hacia los demás países, porque en razón de su volumen económico marcados por su comercio que alcanza a tres mil millones de pesos moneda nacional anuales, de sus recursos presupuestivos que suman seiscientos millones anuales, de su extenso litoral marítimo, de la responsabilidad que importa el ser un país de inmigración y sede de ingentes capitales extranjeros que toca salvaguardar, estaría en condiciones de mantener una escuadra y un ejército que guardasen relación con tan importantes factores. — Firmado: Pugnalin".

PROVINCIAS

BUENOS AIRES

Elecciones municipales. — Los radicales obtienen 8 concejales y 3 consejeros.

SAN NICOLAS, diciembre 18. — En las elecciones municipales votaron 1.726 ciudadanos sobre un total de 3.156 inscriptos. Los radicales obtuvieron 1.228 votos, los conservadores 182, los socialistas 186 y varios 46. De consiguiente corresponde a los radicales 8 concejales y 3 consejeros escolares, no alcanzando el cuociente ninguna de las demás fracciones.

cionales de San Nicolás de los Arroyos y Paraná.

Jornales de Obras Públicas—

A cuenta de los jornales del personal obrero, por el mes de octubre, el Ministerio de Obras Públicas, la fueron liquidados hoy 200.000 pesos moneda nacional.

DIRECCION DEL MATERIAL

De acuerdo con la dispuesto por el ministro de Marina, mañana por la tarde será puesto en posesión de su cargo, el nuevo jefe de la Dirección General del Material, contraalmirante Julián Irizar.

Al acto asistirá el almirante Domecq García.

Entrega de los despachos a los nuevos subtenientes

El acto se llevará a efecto el viernes próximo

El Presidente de la República firmó esta tarde los despachos de los nuevos subtenientes del ejército, cuya nómina la dimos a conocer en nuestra edición del sábado último.

Como ya lo anunciamos, la entrega de los despachos de referencia se llevará a efecto el viernes próximo en el local del Colegio Militar de la Nación y asistirá al acto el Presidente de la República, doctor Alvear.

Con este motivo se ha preparado el siguiente programa de festejos:

A las 7 y 30 horas del día citado, jura de la bandera por todos los alumnos del Colegio; a las 8 y 15, llegará al local del mismo el Presidente de la República al que los cadetes rendirán los honores de ordenanza; a las 9 y 30, previos discursos del director del Colegio, teniente coronel Jorge P. L. García, y de la presidenta de la Asociación Pro Patria, señorita Crespo, se entregarán los despachos de los nuevos subtenientes y los premios "Ministerio de Guerra" y "Pro Patria", consistentes en un cronómetro de oro y medalla del mismo metal, respectivamente, adjudicados ambos al cadete sargento 1o. Alfredo Intzangarat.

En la Lotería Nacional

El P. E. dictó un decreto de nombramientos

Por el Ministerio de Culto se dió a conocer esta tarde un decreto del Ejecutivo haciendo los siguientes nombramientos en la Administración de la Lotería de Beneficencia Nacional:

Inspector general, al señor José María Lozano Mouján, en reemplazo del señor Oscar E. Piñeyro, que fué ascendido. Segundo jefe de la oficina de pago de premios, al segundo jefe de la oficina de habilitación, señor Ernesto A. Urien; en su reemplazo, al auxiliar principal de la gerencia, señor Domingo Achával Rodríguez; para reemplazar a éste al cajero Alberto Castro Feijóo; en reemplazo de éste al auxiliar principal de la oficina de pago de premios, señor Raúl A. de Urquiza y para ocupar el puesto de éste último, al supernumerario señor Alejandro Molteni. Segundo jefe de la oficina de prescripción, al auxiliar de la oficina de emisión, señor Juan J. Volienweider y para reemplazar a éste, al supernumerario señor Carlos M. Piñeyro. Segundo jefe de la oficina de talonación al cajero señor Fernando Márquez; en su reemplazo, al oficial primero de la oficina de talonación, señor Jorge A. Hernández; en reemplazo de éste, al auxiliar de contaduría, señor Horacio Carrasco y para ocupar éste último al supernumerario señor Pedro Duffau; oficial auxiliar de la oficina de talonación, al supernumerario señor Emilio Luppi; escribentes de la oficina de talonación, al supernumerario señor Juan J. Valladares y al señor Fernando Rubio Egasquiza.

El mercado de carnes de consumo

Precios de venta durante la semana

El Ministerio de Agricultura ha dado a conocer los precios mayoristas y minoristas de las carnes de vacunos (vaca y novillo) para consumo de la Capital, durante la semana que termina en el día de hoy.

En este cálculo no entra la carne de ternero ni vaquillona.

En la compra de animales en Liniers a tanto el kilogramo de carne limpia, el cuero y subproductos van como muertos, representando término medio una ganancia del 25 o|o para los matarifes, vendiendo estos la carne a los carniceros al mismo precio que la adquirieron.

He aquí los precios de referencia:

Costo carne limpia animales en pie, en Liniers: premio mínimo, pesos 0.11. premio medio, 0 .16.

Costo carne puesta en carnicería: mínimo, 0.11; medio, 0.18; aumento, 12 o|o.

Venta de carne al público: mínimo, 0 20, aumento 90 o|o; medio, 0.45; aumento, 180 o|o.

Precio de venta de lomo al consumidor: mínimo, 0.80; aumento, 820 por ciento; medio, 1.20; aumento, 750 o|o.

La Exposición Internacional de Río Janeiro

Pasado mañana la visitará el ministro de Relaciones Exteriores doctor Angel Gallardo

Se recibieron hoy noticias de Río Janeiro, haciendo saber que han quedado definitivamente terminadas las obras de pintura y decoración interior del pabellón argentino, construído en la Exposición Internacional de ese país, y que inmediatamente se procederá a la colocación de los productos enviados por el comité para ser exhibidos.

Es probable que en la primera quincena del mes próximo se inaugurará nuestro pabellón, con asistencia del ministro argentino doctor Mora y Araujo y algunos delegados del comité.

Pasado mañana visitará la exposición el ministro de Relaciones Exteriores, doctor Angel Gallardo, de paso para esta capital.

Los cañeros de Tucumán

Entrevista con el ministro de Hacienda

Una delegación de cañeros de Tucumán, presidida por el señor Juan J. Iramain, se entrevistó esta tarde con el ministro de Agricultura.

Uno de los propósitos principales que han tenido en cuenta al presentarse ante el representante del departamento de agricultura, es el de solicitar su cooperación, para que intervenga en las operaciones de compra venta de caña, que los productores deben hacer a los dueños de ingenios, con evidentes perjuicios a sus intereses, pues éstos pagan un precio tan exiguo y arbitrario, que no les permite cubrir los gastos que la plantación y cosecha les demanda.

La prueba de ese reclamo, la fundan en la disminución de productores que día a día se nota, pues de los medios indispensables para su subsistencia

Inauguración de la Colonia de vacaciones de la Rural

Asistió el Intendente municipal y varios otros funcionarios

Se inauguró, en el local de la Sociedad Rural Argentina, la segunda colonia de vacaciones para niños débiles. Poco antes de la hora indicada, empezó a llegar el personal de celadoras y una enorme concurrencia de niños cuyo número de inscripción pasó de mil quinientos. La asistencia de hoy ha revelado el interés que tienen los padres de familia por que sus hijos concurran a estas colonias y afirma una vez más el éxito obtenido en años anteriores por ésta institución, cuyos beneficios para la salud moral y material de los niños es un hecho definitivo en la vida del mundo infantil.

Desde la primera hora, se encontraba en el local de la Sociedad Rural el Director del servicio médico de observación, doctor Mario Bortagaray y los médicos doctores Zubizarreta, Etcheparebordа, Bher y ayudante señor Jerosa, atendiendo la organización de los consultorios que allí se han instalado recientemente.

A las 10 y 30 horas llegó el intendente municipal doctor Carlos M. Noel, acompañado por el secretario de Hacienda de la Municipalidad doctor Emilio Ravignani. Dichos funcionarios fueron recibidos por el doctor Bortagaray, el secretario general del Consejo Nacional de Educación señor Víctor Juan Guillot, el director de Plazas de E. Físicos don Arsenio Thamier y varios otros caballeros especialmente invitados al acto de la inauguración de la colonia.

El intendente y su comitiva pasaron a inspeccionar las distintas dependencias de la colonia, tales como los depósitos de víveres, despensas, cocinas, depósitos de sillas y refectorios. A los comedores llegó el doctor Noel en momentos que se servía la comida, y fué objeto de una estruendosa salva de aplausos y vivas que le tributaron los niños.

El doctor Noel conversó allí con los chicos a quienes les recomendó asistencia puntual y buen comportamiento.

Después de imponerse de la forma en que se llevan los registros y fichas de los asistentes, de la manera cómo se distribuyen los boletos de tranvía, y demás detalles de organización, el doctor Noel y los caballeros nombrados, se trasladaron a la colonia que funciona en el parque Avellaneda.

Allí también realizó una detenida inspección a las dependencias y algunas obras que se están efectuando. Recorrió, además, las obras de la casa de baños que se construyen en aquel parque.

Por las conversaciones del doctor Noel, podemos asegurar que tiene una excelente impresión de esta obra, la que piensa intensificar a medida que los recursos y el tiempo se lo permitan.

En la colonia del Parque Avellaneda, invitados por el señor Thamier, almorzaron los doctores Bortagaray, Bher y señores Illosa, Enrique Castelli, Muñoz Lemos y Fco. Rodríguez.

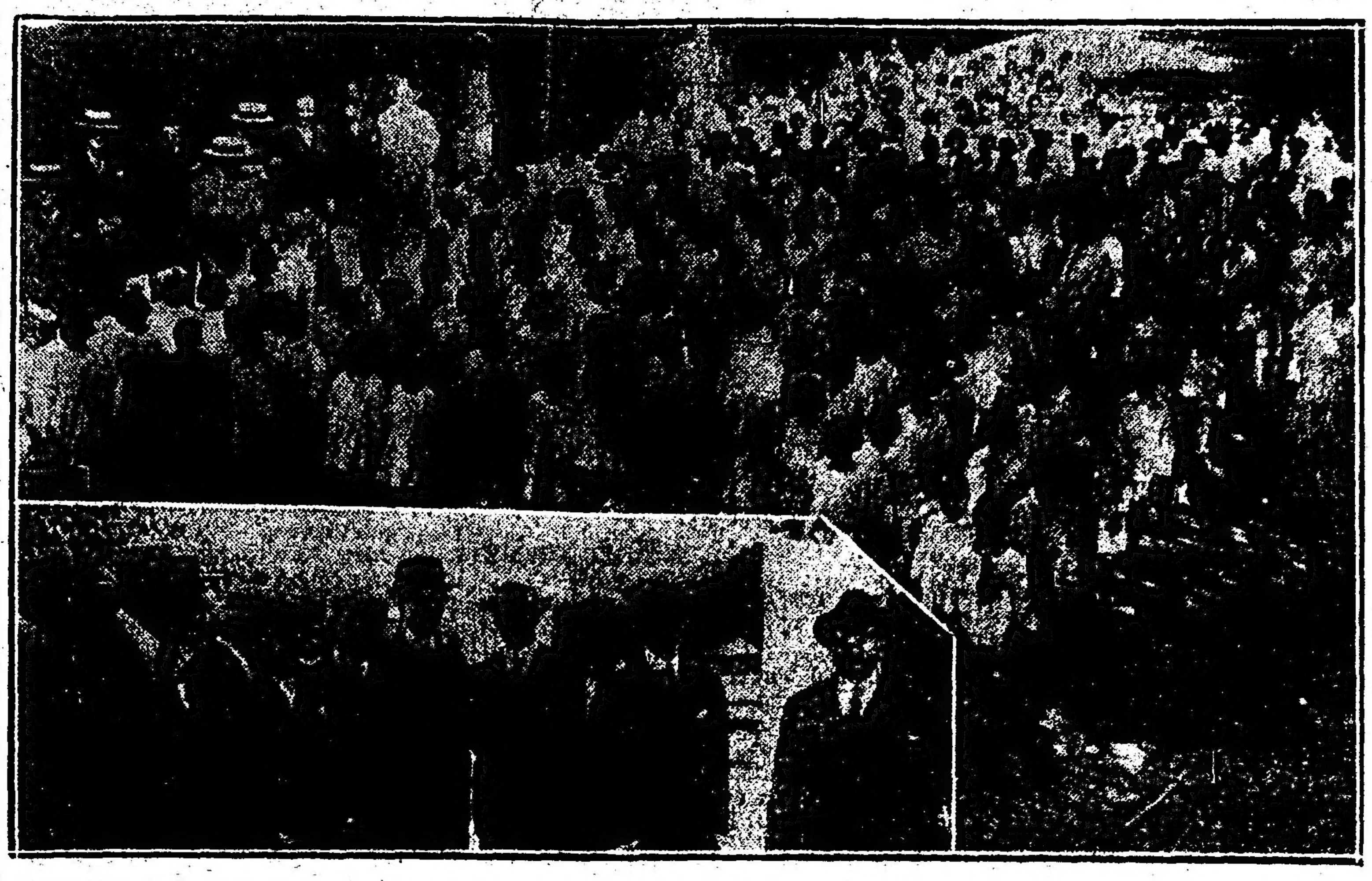

Los niños de la Colonia de Vacaciones Abajo: el doctor Noel y otros funcionarios de la Intendencia, presenciando la inauguración de la Colonia

Licenciamiento de los conscriptos de la armada

El miercoles el Ministro de Marina se ausentará a Puerto Militar

Como ya lo anunciamos, el jueves próximo se dará comienzo al Licenciamiento de los conscriptos de la armada, pertenecientes a la clase de 1900. Con este motivo, pasado mañana por la tarde se ausentará a Puerto Militar el ministro de Marina, a fin de despedir a los conscriptos que abandonan las filas.

Además, el almirante Domecq García aprovechará su estada en aquel punto, para poner en posesión de su cargo al nuevo jefe de la 1a. región naval, contraalmirante Juan A. Martín. Terminado este acto, el titular de la cartera emprenderá el viaje de regreso, debiendo hallarse en esta capital el 22 del corriente.

Ministerio del Interior

Se entrevistaron esta tarde con el ministro del Interior, el vice gobernador de Mendoza, señor Gargantini y el ex-comisionado federal en La Rioja, doctor Gallegos Moyano, que acaban de llegar a la metrópoli.

FERROCARRILES

FONDOS PARA LOS FF. CC. DEL ESTADO

Para la construcción de nuevas líneas férreas, la administración de los FF. CC. del Estado recibió hoy del Ministerio de Hacienda una partida de 200.000 $ m|n.

PAGOS EFECTUADOS HOY

La Tesorería General de la Nación efectuó en la fecha los pagos que a continuación se mencionan:

Ministerio de Justicia e Instrucción Pública, alquileres y gastos generales, 12.595 $; dependencias nacionales en el interior, giros, 340.128 $; Caja Nacional de Jubilaciones y Pensiones, aportes, 33.250 $; Ministerio de Obras Públicas, 200.000 $; íd. de Relaciones Exteriores y Culto, 20.000 $; C. H. Walker y Cía., 253.843 $; Policía de la Capital, 33.645,18 $; Intendencia de Guerra, 100.000 $; Ministerio de Agricultura, 328.890 $; Intendencia de Marina, 514.477 $; FF. CC. del Estado, 200.000 $; letra, 44.400 $; Estado Mayor del Ejército, 7.135 $; Crédito Público Nacional, 400.000 $ y Tribunales de los Corrales de Abasto, 1.193 $.

Lo pagado hoy por la Tesorería asciende a $ m|n 2.540.472,66.

Gastos de la Cancillería—

Para cubrir los gastos efectuados durante el transcurso del mes de noviembre pasado, al habilitado del Ministerio de Relaciones Exteriores y Culto le fueron entregados esta tarde 20.000 $ m|n.

Padrinazgo presidencial

En la ciudad de Mercedes se efectuó el bautizo del niño Hipólito David, séptimo hijo varón del señor Baldomero Cabrera.

Actuaron como padrinos la señora Delia de la Vega de Siri y el diputado nacional doctor Pedro Camalc, este último en representación del Presidente de la República.

EN LA PRESIDENCIA

ACUERDO DE MINISTROS

El Presidente de la República recibió esta tarde las visitas del ex comisionado para inspeccionar los servicios federales en La Rioja, doctor Gallegos Moyano; del ministro de Agricultura de Santa Fe, doctor Agustín Araya; de los diputados Verduga y Saccone; del jefe de policía, del senador doctor Gallo, quien concurrió acompañado por el señor Ramón Paz Posse, y del senador provincial doctor Carvajal.

El doctor Alvear dió audiencia a numerosos delegados de la comisión Pro Defensa de la Producción que, como se sabe, viene gestionando la inclusión entre los asuntos a tratarse en las actuales sesiones extraordinarias del Cogreso, de los proyectos que tiendan a resolver la crisis de la ganadería.

El Presidente expresó a los miembros de la delegación que la cuestión le preocupaba sobre manera, pero que su misma complejidad le impedía dar una contestación categórica respecto a actos de gobierno que, en salvaguarda de una de las principales fuentes de riqueza del país, habían de ser adoptados en oportunidad.

Los delegados se retiraron de la Casa de Gobierno muy bien impresionados por los conceptos vertidos por el doctor Alvear respecto al asunto que motivaba la entrevista.

El ministro de la Gran Bretaña, en Montevideo, que interinamente estuvo a cargo de la legación en Buenos Aires, señor Claude Mallet, se despidió hoy del primer magistrado, en vísperas de su retiro definitivo del país.

Para las 18.30 horas el Presidente ha convocado a los ministros para celebrar acuerdo.

Licitaciones aprobadas en el Ministerio de O. Públicas

Con destino a la Dirección General de Navegación y Puertos, el Ministerio de Obras Públicas ha aprobado las licitaciones correspondientes para proveer los siguientes materiales:

Compañía Sudamericana de Electricidad, voltímetros 500 vc., pesos 32 m|n.; Western Electric Argentine, alambre bajo plomo, $ 70 m|n.; Casinde L. M. e hijos, libros y encuadernación media pasta inglesa, $ 1.532 m|n.; Monqaut Bonthoux, libros y encuadernación, $ 182 m|n.; Guillermo Krafft ,libros, etc., pesos 147.50 m|n.; Jacobo Peuser, libros, etcétera, $ 403 m|n.; Butavand y Cía., cueros salteños, $ 539.40 m|n.ó Ricardo Barbieri, cueros salteños, $ 1.440.02 m|n.; Guanziroli y Cía.. cueros salteños, $ 275 m|n; Grimaldi, Scaparra y Cía., velocímetros magnéticos patente "Mensing-Otp", a suspensión libre, $ 823 m|n.; Otto Hess y Cía., velocímetros, etc., pesos 1.060 m|n.; Juan Cambiaggio, ruedas dentadas de varias medidas, pesos 723.15 m|n; Staudt y Cía., provisión de una sierra sinfín para madera con volante $ 1.840; Otto Hess y Cía., manómetro patrón con estuche, $ 70 m|n; Koerting Hnos., manómetro patrón, para 30 atmósferas, $ 220 m|n.; G. A. Danoidson, manómetro patrón, pesos 50 m|nacional, Grimaldo, Scaparra y Cía., una mesa de observación para velocímetro pesos 1.954 moneda nacional; Comp. Indust. de Electricidad, 14 capiteles de acero $ 1.586.15 moneda nacional; Joaquín Otermin, 70.000 ladrillos comunes de mesa $ 1.960.00 moneda nacional; Marcos F. Cornejo Ort., 15 metros cúbicos de cedro en vigas $ 2.098.50 moneda nacional; Strabou y Cía., alcohol puro rectificado en tambores $ 894.00 moneda nacional; A. Tacchi Hnos., alcohol puro rectificado en tambores $ 995 moneda nacional; A. F. Francioni y Cía., tubos latón de 41 mm., $ 1786 moneda nacional; A. F. Francioni y Cía., tubos de latón de varias medidas $ 486 moneda nacional; Luis D. Spinetto y Cía., 23 metros cúbicos de pino de tea en vigas $ 2.221. 80 moneda nacional; F. M. César, 17 metros cúbicos de vivaró en vigas pesos 2.159 moneda nacional; Vicente De Sanctis, 30 metros cúbicos de curupay negro de Misiones o Paraguay, pesos 2234.40; Olhsson y Cía., 400 toneladas de piedra granítica pesos 1.140 moneda nacional; Estrabou y Cía., Metal "Delta" en chapas, caños etc. $ 539.60 moneda nacional; Francisco Francioni y Cía., metal "Delta" y caños, etc. pesos 720 moneda nacional; Metalúrgica Argentina, metal "Delta", caños, etc. pesos 570 moneda nacional; Thyssen y Cía. Ltda., Planchuela barras, etc., pesos 119.52 moneda nacional; Metalúrgica Argentina, Planchuela en barras, etc., $ 188.29 moneda nacional; S. A. Descours y Cabaut, Planchadas, hierros, etc., pesos 43.00 moneda nacional; Talleres Metalúrgicos, planchuelas en barras, hierros, etc, pesos 1.314.82 moneda nacional.

Palacio de Justicia

JUZGADO DEL Dr. FIGUEROA

En su despacho de esta tarde el juez civil doctor Marcos A. Figueroa dictó las siguientes sentencias:

Da. María Comelino de Núñez, tercería de dominio en los autos Uzin de Lucero con Alfredo Núñez; rechaza con costas.

D. Héctor J. Oller contra don Lisandro Torres, por rendición de cuentas; hace lugar sin costas.

D. Matías Pinedo Oliver contra don Luis Casinoé admite la demanda, con costas.

CAUSAS CRIMINALES

El juez del crimen doctor Arturo García Rams, resolvió hoy los siguientes procesos:

Cipriano Lagos, español, de 23 años, soltero, conductor de tranvías, por homicidio en la persona de Hortensio Narciso Pascal, hecho ocurrido el 3 de febrero ppdo., en el interior de la casa Besares 2630; doce años de prisión.

Manuel Alvarez, argentino, de 26 años, soltero, carnicero, por robo y atentado con armas a la autoridad; cinco años de prisión.

—Por secretaría del doctor Gabisso, el juez doctor B. García Torres dictó sentencia en las siguientes causas:

Nemesio Zabala, argentino, de 35 años, casado, chauffeur, acusado de homicidio por imprudencia en la persona de Juan Pietrosatto; un año y tres meses de prisión; inhabilitación por cinco años y costas.

Juan Massini, argentino, de 36 años, soltero electricista, por homicidio cometido en la persona de Segundo González, el 22 de marzo del corriente año en la calle Paraná frente al No. 562; cuatro años y seis meses de reclusión.

—El fiscal de Cámara doctor Enrique Racedo, se expidió hoy en los siguientes expedientes:

Juan Oyuela, abuso de autoridad, competencia correccional.

Higinio Ríos, homicidio, procede la libertad condicional solicitada.

Antonio Campos, hurto, procede la libertad condicional.

Fco. Fariña, hurto, procede la libertad condicional.

Manuel Juárez, defraudación, no se hace lugar al pedido de libertad condicional.

Antonio Castro, hurto, no se hace lugar al pedido de libertad condicional.

Antonio Herrera, homicidio, procede la libertad condicional.

G. F. Benítez, atentado a la autoridad, no procede la libertad condicional solicitada.

Salvador Scandura, lesiones, no procede la libertad condicional.

Martín Alí, robo, se le acuerda la libertad condicional solicitada.

José Salinas, lesiones, procede la libertad condicional.

—El juez del crimen doctor Pessagno falló hoy los siguientes procesos:

José López Díaz, español de 27 años, casado, guarda de tranvías, por matrimonio ilegal; tres años de prisión.

Antonio Manuel Latorre, argentino, de 24 años, soltero, carrero, por disparo de armas y lesiones; dos años de prisión.

Angel José Granara, argentino, de 28 años, soltero taquígrafo, por falsificación de documentos; dos años de prisión.

Antonio Spinelli, italiano, de 26 años viudo, albañil, por homicidio en la persona de su esposa y tentativa del mismo delito a su primo y homónimo Antonio Spinelli; quince años de prisión.

César Martinini, argentino, de 42 años, casado, chauffeur, homicidio por imprudencia; absuelto de culpa y cargo.

José Carmen Romo, argentino, de 33 años, soltero, jornalero, por atentado a la autoridad y lesiones; 6 meses de prisión.

TURNOS

En el fuero civil actúa el juez doctor César A. Campos, en el comercial el juez doctor Félix Martín y Herrera y en lo federal el juez doctor Saúl M. Escobar.

CONGRESO

Los derechos a la importación de la parafina—

Varios comerciantes mayoristas, importadores y representantes de fábricas extranjeras han dirigido una nota a la Cámara de Diputados, oponiéndose a que se rebaje el derecho a la importación de la parafina según lo han solicitado los fabricantes de vela de esta capital.

Si se accediera a dicha petición—dice la nota—se llegaría a estas consecuencias:

1.o Perdería el fisco más de un millón de pesos anuales que hoy percibe por derechos.

2o. Sería suprimida la competencia, con los consiguientes perjuicios para el público, en cuanto a la calidad y precios encarecidos a capricho por un monopolio sostenido así por el Estado.

3o. Se crearía una expoliación, para la comunidad, sin beneficio, salvo para unos pocos.

4o. La industria nacional que ya está protegida suficientemente con los derechos que hoy existen, pretende no ya una mayor protección contra la competencia extranjera sino su supresión absoluta y con esto, un privilegio para encarecer un artículo de consumo de las clases pobres.

5o. Se anularían de improviso, todos los intereses creados respetables de las casas de comercio, que también son nacionales, establecidas en el país que se dedican al artículo en cuestión pagando fuertes derechos al fisco.

Por estas consideraciones piden no se haga lugar a la rebaja solicitada y que se mantengan los derechos actuales, sobre cuya estabilidad se han creado intereses recíprocos del comercio, de la industria y el consumidor, lo que no puede ser tocado sin los graves perjuicios enunciados.

El centenario del doctor Bernardo de Irigoyen—

Con motivo del centenario del natalicio del doctor Bernardo de Irigoyen, el presidente del Senado dictó la siguiente resolución:

"Atenta la invitación de la comisión del centenario del doctor Bernardo de Irigoyen, para que el H. Senado se asocie al homenaje que ha de tributarse a tan eminente ciudadano el 18 del corriente, día de su nacimiento, y considerando los importantes y múltiples servicios que con ilustración y patriotismo prestó al país en las distintas épocas de la fecunda vida de estadista y que además fué senador de la Nación, el vicepresidente de la República, resuelve:

1o. Designar a los señores senadores doctores Leopoldo Melo, Vicente C. Gallo, y Luis Linares para que representen al H. Senado en el acto religioso que se celebrará el día 18 del corriente en la iglesia catedral.

2o. Dése cuenta oportunamente al H. Senado de esta resolución. — Firmado: Elpidio González — Adolfo Labougle."

Ecos del fallecimiento del senador Bullo—

Con motivo de la trágica muerte del senador por Santa Fe, don Juan Bullo, el presidente del Senado ha recibido numerosas notas y telegramas de condolencia.

DE LA PLATA

Oficial primero del Ministerio de Hacienda

LA PLATA, diciembre 18. — El oficial primero del Ministerio de Hacienda, señor Anselmo Máximo, se ha hecho cargo nuevamente de su puesto, completamente restablecido de la enfermedad que lo retuvo en cama durante algún tiempo.

Obras de los ... del Estado

Los destajistas ... de sus ...

Una delegación ... merosos contratistas ... FF. CC. del Estado, ... tarde una entrevista ... de Hacienda, para ... trega de los fondos ... un acuerdo de ministros ... de octubre del corriente ...

Según lo dispuesto ... acuerdo, la administración ... FF. CC. del Estado, ... tada para retirar de Tesorería ... ral la suma de 14.000... con destino al pago de ... cuentas pertenecientes a ... nados destajistas.

Hasta la fecha, ... de los FF. CC. del Estado ... do solo una parte ... fondos, lo cual crea ... verdaderamente difícil ... tistas, que tienen a ... les de obreros. Todo ... peligro que significa ... de la caducidad de tales ... puestos en acuerdos ... pues se recordará que ... reciente data, establece ... diciembre quedaron ... las órdenes de entrega ... suelta por acuerdo.

El ministro de Hacienda ... a los miembros de la delegación ... conversaría sobre el ... colega de Obras Públicas ... tar las órdenes consiguientes.

Se necesita trigo ...

El gobierno de ese país ... eximir de derechos la ... ción de granos.

El agregado comercial ... ción argentina en Roma, ... cado al ministerio de ... que el gobierno italiano ... prorrogar por tiempo ... el decreto de junio 11 ... año, por el cual ... portación de trigo ... del derecho de importación ... 31 de diciembre del corriente.

En consecuencia, se ... franquicia por la cual ... las puertas de ese ... cosecha de trigo que ... zando.

Agrega, la información ... cia, que las estadísticas ... Reino, resulta ... propósito de ... atribuía, a la cosecha ... producción probable ... heladas, en la ... reducida a 4 millones ... agrícola 1922 y ... el consumo ... 1919 - 19; 1921 ... los 6 1/2 y 7 millones ... fluye que Italia, ... por lo menos, hasta ... de 1923, un mínimo ... llones de toneladas ... brir sus necesidades.

NOTAS POLICIALES

DIFERENCIAS DE ...

Para el pago de los ... alquileres por los meses ... septiembre pasado, ... de la Policía de la Capital ... del Ministerio de ... 33.645,18 moneda nacional.

Cinco individuos ... balazos a un ... policía

AFORTUNADAMENTE ... YECTILES NO DIERON ... BLANCO

Fueron detenidos ... res, uno de los ...

En jurisdicción ... 24a. ocurrió hoy ... contra el cabo de ... seccional. Augusto ... cunstancias que ... detención a cinco ... los antecedentes.

Fué teatro del ... pa la calle Mendoza, ... ro 1631.

Transitaban por allí ... en estado de ebriedad, ... desorden, lo que ... ción del cabo Barrios ... a dichos individuos ... ellos malos antecedentes.

Estos agredieron ... de la autoridad, a ... afortunadamente, ... proyectiles diera en el ...

El cabo Barrios, ... dar a los individuos, ... a hacer uso de su revólver ... jando cinco balazos ...

Al ruido de las ... arma de fuego, atrajo ... hecho a varios agentes ... ría 24a. y a algunos ... grándose aprehender ... agresores, quienes ... brosio Plumeti y Emilio ...

Este último presenta ... de bala en la región ... de poca importancia, ... quien fué el autor de ...

El herido fué ... Hospital Argerich.

Se procura detener ... agresores.

La policía de la sección ... truye el sumario de ... vención del juez doctor ...

Muerte de un joven ... cuencia de quemaduras

En el hospital ... hoy el joven José Domingo ... gentino, de 20 años ... secuencia de quemaduras ... el 11 del actual, ... Niños Débiles, del Parque ... da, al volcársele sobre ... recipiente que contenía ... viendo.

Incendio en una fábrica

En la fábrica de ... Warnes 2315, propiedad ... viuda de Juliani, e hijos, ... un principio de incendio, ... se ignora.

Dada la gran combustión ... mercadería, el fuego ... mento con rapidez.

Acudió al lugar del ... dotación del Cuerpo de ... que logró extinguir el fuego ... de una breve lucha.

Los perjuicios se calculan ... pesos.

La policía de la sección ... aviso del caso al juez de ... doctor Escalante ... yendo el correspondiente ...

Substracción de un ... cargado de mercaderías

En Santiago del Estero ... fué substraído un ... 860 docenas de ... partidor Andrés ... momentáneamente.

El dueño del ... buncia respectiva ... ta., valuando ... do en $ 2.200.

Se ... le, el juez doctor ... gue.

Hurto ...

Vicente ... una fábrica ...

CAMBIOS BANCARIOS DEL DIA — A LA VISTA

BANCOS	Inglat.	Francia	España	Alem.	Suiza	Bélgica	Italia	N. América	Brasil
Nación Argentina	44 7/8	11.65	5.50	5.000	4.55	11.65	12.70	115.10	—
Provincia de Buenos Aires	—	—	—	—	—	—	—	—	—
Londres y Río de la Plata	—	—	—	—	—	—	—	—	—
Británico de la América del Sud	—	—	—	—	—	—	—	—	—
Español del Río de la Plata	44 1/16	12.05	5.46	6.200	4.50	13.07	17.50	119.—	34.100
Italia y Río de la Plata	44 1/2	11.70	5.48	6.000	4.52	12.75	17.05	116.—	—
Londres y Brasil	—	—	—	—	—	—	—	—	—
Londres y Buenos Aires	—	—	—	—	—	—	—	—	—
Italo-Sudamericano	44 3/4	11.40	5.49	5.500	4.55	12.50	16.80	115.20	36.000
Nuevo Italiano	—	—	—	—	—	—	—	—	—
Francés del Río de la Plata	44 7/8	12.61	5.49	4.600	4.54	12.61	16.90	115.10	35.800
The National City B. of N. York	44 7/8	11.68	5.48	5.200	4.55	13.70	17.—	115.20	35.500
Franc. e Ital. de la Amér. del Sur	44 27/32	11.66	4.49	5.300	4.56	12.58	16.98	115.10	35.900
Anglo-Sudamericano	44 3/4	12.18	5.47	6.750	4.51	13.25	17.60	118.60	33.900
The First National Bank Boston	44 11/16	11.82	5.48	5.000	4.53	12.32	16.72	115.20	35.600
España y América	—	—	—	—	—	—	—	—	—
Argentino Uruguayo	44 9/16	11.83	5.48	6.200	4.52	12.90	17.03	116.—	35.700
Comercial del Azul	44 3/4	11.62	5.49	4.800	4.55	12.79	16.90	115.40	35.900
Galicia y Buenos Aires	44 3/4	11.35	5.48	4.600	4.54	12.50	16.75	115.50	—
De Córdoba	—	—	—	—	—	—	—	—	—
Italo Belga	44 3/4	11.35	5.47	4.800	4.55	12.40	16.75	115.30	—
Holandés de la América del Sud	44 1/2	11.35	5.48	4.850	4.57	12.30	16.95	115.68	35.680
The Royal Bank of Canadá	—	—	—	—	—	—	—	—	—
American Foreign B. Corporation	—	—	—	—	—	—	—	—	—
Alemán Transatlántico	44 7/8	11.65	5.48	5.300	4.58	12.67	16.95	115.30	36.000
Germánico de la América del Sud	44 11/16	11.35	5.47	5.000	4.53	12.35	16.26	115.30	35.700
The Yokohama Specie Bank. Ltd.	44 7/8	11.35	—	—	—	—	—	115.20	35.900

...domicilio en la comisaría de la sección 8a., que autores desconocidos le substrajeron la suma de $ ...00 en efectivo, que guardaba en el cajón del mostrador.

La seccional citada instruye el sumario correspondiente, con intervención del juez doctor Moreno.

Información general

SOCIEDAD DE FOMENTO UNION VECINAL VILLA DIEHL

Con el nombre del epígrafe ha quedado constituída en Villa Diehl, partido de San Martín (Buenos Aires), una sociedad de fomento vecinal cuya comisión honoraria y directiva es la siguiente:

Comisión honoraria: senador Ángel Bonifacio, intedente doctor Enrique Marengo, Douglas King, doctor Diego E. Thompson, Laureano Amor, Santiago Barberis, mayor Alberto Lynch, comisario E. Reyes Bruny, doctor Emfi M. Pertinó, Juan Pedrón y cónsul italiano don Santiago Rosal.

Comisión directiva: presidente, José A. Villa; vicepresidente, Julio S. Brau; secretario, Antonio D. Costa; prosecretario, Carlos R. Vergara; tesorero, Mario Abbiaetti; protesorero, Alejandro Muzzio; vocales: Antonio Salmoyraghi, Vicente Fernández, Domingo Castro, Angel Rita, Benjamín Pacheco, José Canicoba, Julio Trechero, Antonio Nignathen y Pedro Balaguer; cobrador, Vicente Pedrañani; inspectores de zona, José Varela y F. Merino; inspector general, Atilio Pascuali; revisores de cuentas, José Geraci y Francisco Rodríguez.

La secretaría funciona en el local de la calle Las Heras 30, Villa Diehl.

Bolsa de Comercio

Segunda rueda

Cédula Hipotecaria Argentina, diciembre 19: 35.500 a 100.40.
Id. enero 31: 50.000 a 97.90.
Id. 1a. serie, diciembre 19: 26.600 a 98.80.
Id. enero 31: 21.000 a 99.
Id. 2a. serie, diciembre 19: 40.000 a 95.30.
Id. 4a. serie, diciembre 19: 1.100 a 94; 22.500 a 93.50; 5.000 a 93.80.
Id. 5a. serie, diciembre 19: 13.000 a 92.80.
Id. 6a. serie, diciembre 19: 10.000 a 94.20.
Id. 7a. serie, Dic. 19: 21.500 a 92.30.
Id. Dic. 19: 19.000 a 92.30.
Id. 9a. serie, Dic. 19: 30.000 a 92.60.
Id. 10a, serie, Dic. 19: 6.000 a 92.70.
Id. 11a. serie, Dic. 19: 4.000 a 90.80.
Id. 12a. serie, Dic. 19: 12.000 a 90.80.
Id. 13a. serie, Dic. 19: 7.000 a 91.20; 2.300 a 91.30.
Id. 14a. serie, Dic. 19: 135.000 a 91.20.
Id. 15a. serie, Dic. 19: 15.000 a 90; 32.500 a 90.10; 350.000 a 91; 238.300 a 90.10; 123.000 a 90; 340.000 a 90.10.
Id. fin de mes: 50.000 a 90.20.
Emp. 1911, Dic. 19: 11.000 a 75.70.
Deuda Mendoza, Dic. 19: 6.000 a 41.
Caminos y Afirmados, Dic. 19: 1.000 a 74.
Bonos Pavimentación, diciembre 19: 10.500 a 87.
Deuda B. A. 6 o|o, Dic. 19: 5.000 a 85.60.
Banco Hogar Argentino, Dic. 19: 100 a 35.20.
Banco Español, fin de mes: 200 a 97.50.
Banco Francés, Dic. 19: 50 a 43.
P. Fusionados, Dic. 19: 50 a 31; 42 a 30.50; 50 a 31.
Salinas Hnos., Dic. 19: 94 a 80.
Puerto San Nicolás, Dic. 19: 700 a 37.40; id. fin de mes: 900 a 37.50
Id. febrero 28: 1.000 a 38.20.
;:;.:o|8p6SHRDLU CMFWYP P P

MERCADO DE CAMBIOS

Segunda rueda

SIN OPERACIONES

Precios oficiales

Libras: 44 11|16.
Francos: 11.57.
Belgas: 12.60.
Suizos: 4.54 1|2.
Florines: 2.15.
Liras: 16.90.
Marcos: 5.100.
Pesetas: 5.46 1|2.
Dólares: 115.70.
Reis: 36.000.
Montevideo: 7. 1|2.

PRIMERA EDICION

18 DE DICIEMBRE DE 1922

La opinión continental

A la ligera agitación internacional suscitada por la proposición del Brasil ha sucedido una tranquilidad que acusa la cordura de la opinión pública del continente. No es dudoso que las naciones sudamericanas no sólo están dispuestas a mantener la cordialidad de relaciones entre sí, sino que también parecen aleccionadas por la experiencia para rechazar toda conjetura o sospecha injusta respecto a las intenciones que pudieran conducir tal o cual acto de alguna de ellas.

Es lo que ha ocurrido con la invitación del Brasil, la cual, si bien inspirada por un propósito generoso, provocó una cuestión inoportuna y escogió un procedimiento inadecuado para resolverla. En otro ambiente menos depurado por el buen sentido y la lealtad, esa proposición habría dado lugar a suspicacias meditaciones y a reflexiones enojosas. Pero la opinión del continente, reflejada en su prensa sana y en su opinión independiente, no ha vacilado en desentrañar la sinceridad esencial contenida en la propuesta del Brasil. De ahí que los comentarios hayan sido los que corresponden a un designio honesto pero mal realizado, o, por lo menos, inoportunamente planteado.

Tal es el juicio formulado por la prensa del continente, cuyos órganos más destacados singularizan su aprobación a la actitud adoptada en la emergencia por la República Argentina, cuya respuesta ha clausurado el episodio sin rozamientos ni desagrados para nadie. Porque conviene puntualizar esa circunstancia. Nuestro gobierno no ha disentido con la proposición de fondo incluída en la invitación brasileña. Solamente ha indicado la inconveniencia del medio escogido para conducir a la práctica un plan encaminado, indudablemente, a eliminar factores de discordia en el continente, aun cuando no posea, tal vez, la eficacia que le asigna la cancillería de Río. La opinión pública argentina coincide totalmente con el pensamiento expuesto por el gobierno, como que éste no es sino una interpretación de sus sentimientos y una continuación de la política exterior instaurada con tanto éxito por el presidente Yrigoyen. Repugna al sentimiento público argentino la implantación en el suelo americano de esas construcciones artificiosas de la diplomacia que no consiguieron, en resumen, evitar la guerra europea como no consiguieron tampoco evitar el ruinoso sistema de paz armada que la preparó. Todo acuerdo o convención sobre la paz que sea celebrado en el continente deberá ser común al conjunto de naciones que lo pueblan, mediante un pacto general fundado en la igualdad de categoría que es norma de relación entre los estados soberanos. Cualquier otro camino, por honrada que sea la intervención con que fuera trazado, está destinado naturalmente al fracaso, por ser contrario a la tradición igualitariaria de los países del continente.

El episodio reciente lo ha demostrado con toda claridad. La República Argentina, en su respuesta al Brasil, ha interpretado la opinión reinante en el continente, desviando cortesmente una iniciativa que no tenía probabilidades de buen suceso. La compañía de Chile en esa actitud nos ha sido particularmente honrosa. El país vecino y amigo ha hecho honor a la lealtad y elevación de miras de nuestra política exterior, afianzando con su adhesión amistosa la línea de conducta adoptada por nuestra cancillería. No olvidaremos esa actitud demostrativa, no sólo de gran sensatez política, sino de una afectuosa confianza que día a día intensifica los lazos que vinculan a los dos pueblos.

De todos modos, el incidente ha pasado ya y la calma está restablecida. La opinión continental ha resistido airosamente una prueba que pudo ser difícil, demostrando la solidez de sus convicciones pacifistas y resuelto designio de mantener la cordialidad sudamericana.

Estética edilicia

El proyecto del intendente municipal doctor Noel sobre mejoramiento edilicio, acusa la noble aspiración de un espíritu cultísimo, hondamente preocupado de la estética de las ciudades modernas.

Según revelan los fundamentos del proyecto, hay en el primer funcionario de la comuna el ambicioso y plausible deseo de hacer de Buenos Aires una de las más bellas metrópolis del orbe. Más no quiere el doctor Noel que nuestra capital sea solamente bella; quiere que esa belleza esté inspirada en nuestras tradiciones y sea un reflejo de las características éticas y étnicas de nuestra nacionalidad.

Es, como se ve, una nobilísima ambición. Entiende nuestro lord mayor que la capital argentina no debe ser una copia de ciudades de otra historia y otra cultura. Debe ser, a su juicio, una capital con personalidad propia y esta personalidad ha de reflejarse en la estética de sus edificios y en la belleza de sus calles y paseos.

La estética de la primera ciudad de la República debe ser la expresión plástica del espíritu de sus moradores. Y este espíritu es, tiene que ser, forzosamente, el resultado de las influencias políticas, éticas y culturales sufridas por la nacionalidad en el curso de su historia.

Lo que aspira a realizar el doctor Noel es una obra nacionalista. Entendámonos. Esto es nacionalismo en la más amplia, profunda y elevada acepción de esa palabra. Es hacer que el alma de la nación esté representada—por así decirlo—en las manifestaciones plásticas de la capital.

La distribución de la lotería

Vuelve "La Nación" en su abrumadora insistencia a tocar el punto de la distribución de la lotería nacional bajo el gobierno de Yrigoyen. Bien; podemos afirmar que las vagas acusaciones del órgano mitrista no pasan de ser chismes tendientes a la difamación. Y tan seguro estamos de nuestros asertos, que no vacilamos en pedir al gobierno que publique las listas de distribución de una vez por todas, para que termine esta farsa que mantiene el comentario calumnioso de nuestros adversarios. Tras esa prueba que desafiamos, se probaría, que durante la presidencia del doctor Yrigoyen la distribución de las decenas, se hizo siempre con rectitud, ajustándose en todos los casos a deberes humanitarios justificados con la prueba y desde luego, fuera de todo favoritismo político. La política y sus intereses derivados, nunca tuvieron nada que hacer en la distribución. Se alivió las necesidades; no se pagaron servicios. De ahí, que de la publicación de las listas podría demostrarse, que entre los servidos por el beneficio figuren en su mayoría familias de antecedentes antiradicales y en muchos casos el diario que difunde sus sospechas en este asunto tendría que llamarse a silencio para darnos la razón o aplaudir los procedimientos observados. Con la publicidad amplia, tendríamos también, otra prueba. Y es la del escándalo del pasado en que las decenas se canjeaban por toda suerte—así como suena— por toda suerte de favores. En el contraste resaltante, tendría el juicio público, más que motivos suficientes para aquilatar dos épocas, dos morales.

El gobernador de La Rioja

Se encuentra en Buenos Aires

Ha llegado a esta capital procedente de La Rioja, el gobernador de esa provincia, ingeniero Benjamín Rincón.

El distinguido mandatario, ha sido muy saludado por sus numerosos amigos.

Permanecerá una corta temporada en Buenos Aires, mientras resuelve los asuntos de índole oficial que han motivado su viaje.

Esta noche se realizará el gran banquete en honor del Dr. José M. Giuffra

Grandes proporciones revestirá la demostración de que será objeto el doctor José M. Giuffra. A las 20 y 30 horas, se servirá en el salón Príncipe Jorge el banquete en el cual se le obsequiará con un hermoso álbum, por sus amigos, correligionarios y el personal de Correos y Telégrafos de la República.

Hablarán los señores José Luis Alvarez, ofreciendo la demostración, Manuel Mora y Araujo y el doctor Luis Marforio.

Entre las nuevas adhesiones recibidas se encuentran las siguientes:

Ministro de Obras Públicas de la provincia de Buenos Aires, doctor A. Rodríguez Jáuregui; ministro de Hacienda, señor S. M. Viale; diputados nacionales: Valentín Vergara, Juan J. Capurro, Manuel Mora y Araujo, Alberto H. Carossini, Héctor Paz, D. Francioni y José M. Verduga; senador provincial G. Martínez Sosa; doctor Pedro I. Imaz, ingeniero Juan C. de Ortúzar, doctor M. Abelenda, doctor Isaac Arriola, doctor Francisco M. Alvarez, señores Juan P. Arbeille, J. Benjamín Alvarez, César A. Vallaza, Agustín Uriarte, Carlos R. Moyano, doctor Dámaso Moyano, J. Rodríguez Aráuz, Mateo Estremé, Angel J. Alberti, A. Acuña, Arturo C. Iturraspe, Carlos Gardella, doctor Mario E. Albarracín, A. Ibargaray, R. Paolucci Raúl Pardo, Vicente S. Raño, doctor Francisco de P. Oler, doctor E. C. Orquera, Teodoro Fernández, Bartolomé Galíndez Pedro L. Molina, F. Merlo, C. M. Sobre Casas, Martín Villafañe, Adolfo Laborde, Víctor M. Rodríguez, Enrique Alcántara, Angel Riganti, Vicente Rotta, Arturo Rávago, J. Espinal, Jacinto Pagliera, Miguel Nielsen, José Minuto, José Ruiz, José T. Lapido, Carlos A. Rosés Ruiz, doctor R. Ramos Oneto, José M. Romero Escobar, C. Massera, V. Condorniú, Jaime Fernández, Marco Argenta y José Belati.

En el día de hoy se venderán cubiertos en las administraciones de LA EPOCA y de "La República", en el Príncipe Jorge, Sarmiento 1230 y en Venezuela 1319.

CARNET del VIAJERO

Museos, Bibliotecas y Paseos

MUSEO NACIONAL DE BELLAS ARTES. — Arenales 654 — Abierto todos los días, de 9 a 12 y de 13 a 16.30.
MUSEO HISTORICO NACIONAL — Defensa 1600. — Abierto todos los jueves, domingos y días de fiesta, de 13 a 17.
MUSEO MITRE. — San Martín 336.— Abierto todos los días, de 13 a 17.
MUSEO AGRICOLA. — Santa Fe 5200.
NUEVO MUSEO DE MINERALOGIA Y GEOLOGIA. — Maipú 1241.—Abierto al público los días hábiles, de 13 a 17. Los sábados, de 9.20 a 11.30.
MUSEO NAVAL.—Florida 801—Abierto los jueves y domingos, de 13 a 18.
MUSEO ETNOGRAFICO—Viamonte 430 Abierto los martes y viernes, de 13.30 a 16.30.
MUSEO NACIONAL DE HISTORIA NATURAL—Perú 208.—Abierto los lunes y jueves, de 10 a 16.
JARDIN ZOOLOGICO — Las Heras esquina Av. Sarmiento (Plaza Italia). — Abierto todos los días de 7 a 17.
BIBLIOTECA NACIONAL.—México 564. —Abierta todos los días, menos los de fiesta, de 12 a 17 y de 21 a 23.
BIBLIOTECA POPULAR DEL MUNICIPIO — Corrientes 1615. — Abierta todos los días, de 13 a 18.30 y de 21 a 23.
BIBLIOTECA DE LA FACULTAD DE BIBLIOTECA NACIONAL DE MAESTROS.—Rodríguez Peña No. 935.— Abierta al público todos los días, de 8 a 22, (horario continuo). Sábados, de 8 a 12.
BIBLIOTECA DE POLICIA. — Moreno esquina Cevallos. — Días hábiles, de 12 a 23 horas.
BIBLIOTECA DEL COLEGIO DE ABOGADOS—Palacio de Justicia, 7o. piso. — Abierta todos los días hábiles (menos los sábados), de 16 a 17.
BIBLIOTECA NACIONAL DE MARINA. — Florida 801. — Abierta de 9 a 12.
BIBLIOTECA DE LA FACULTAD DE CIENCIAS ECONOMICAS — Horario: de 8 a 12 y de 13.30 a 23. Sábados, de 8 a 12 y de 15.30 a 19.30.

Espectáculos

TEATROS

CERVANTES — Domingo 31 de diciembre, a las 23, gran baile particular y de fantasía a beneficio de los empleados del teatro. Orquesta típica y americana.
COLISEO — Compañía lírica italiana dirigida por el maestro Bruno Mari. —Hoy lunes, a las 21: La Traviata.
PE... — Compañía argentina de comedias Roberto Casaux. Director artístico Joaquín de Vedia. — Hoy, a las 21.15: Primer Amor. ¿Trabajar? ¡Nunca!
APOLO — Compañía cómico nacional de César Ratti.—Hoy, a las 18.15 y a las 22, estreno: Mi Suegra me Quiere Mucho. A las 21: ¿Qué Tendré yo en la Mirada? A las 23: Pepito y Juancito.
AVENIDA —Compañía española de operetas y zarzuelas. Empresa, H. Sierra. — Hoy, a las 18, a las 21 y a las 23.15: El Paraíso Perdido. A las 22: El Gran Bajá.
SAN MARTIN. — Compañía de sainetes revistas y comedias Arata-Simari Franco.—Hoy, a las 18, a las 21 y a las 23: El Deutche Bar. A las 22: Los Muchachos no son Malos.
NACIONAL—Compañía nacional de sainetes, comedias y zarzuelas. Director P. E. Carcavallo — Hoy, a las 18: La Rosa de Hierro. A las 21: Todo Bicho que Camina va a Parar al Asador. A las 22: La Rosa de Hierro. A las 23.15: Los Cardales.
SMART PALACE. — Compañía argentina de dramas y comedias Cassnell-Luri-Mansilla. — Hoy, a las 18: El Abuelo. A las 21.45: El Segundo Amor.
LICEO — Compañía de operetas y zarzuelas Soler-Vela.—Hoy, a las 21 y 15: La Princesa de las Czardas.
BUENOS AIRES — Compañía de gran guignol Rivera-De Rosas.—Hoy, a las 18.15 y a las 22: En la Morgue. A las 21: Noche de Espanto. A las 23: El Hombre del Frac.
MARCONI. — Sábado 23, reaparición de R. Tignani. Espectáculos por secciones.
COMEDIA — Compañía cómica española Miguel Lamas. — Hoy, beneficio de la tiple característica Rosario Agueda. A las 18.15 y a las 22, estreno: Mi Salvador. A las 20.45: Una Noche en el Paraíso. A las 23: El Chico de la Portera, con el concurso de Narcisín; Carmen Sevilla en sus canciones y danzas; canciones mejicanas por la Sta. Mari-Luz y tenor del Pozo. Divertissemans por Narcisín.
MAYO — Compañía Salvador Ferrer.— Hoy, a las 18.15: Los Pícaros Celos. A las 21: La Señorita Fox-Trot, El Perro Chico, La Página del Cine.
EXCELSIOR — Compañía Nacional La Porteña—Hoy, a las 18: Las d'Enfrente. A las 21: El Gran Premio Nacional, El Rincón de los Caranchos, Las d'Enfrente.
DE VERANO — Compañía de Felipe Panigazzi. — Hoy, a las 18.20: Las Telas de Araña. A las 21: Los Muertos, Las Telas de Araña, La Carne del Buitre.

VARIEDADES Y CIRCOS

CASINO — Maipú 336. — Hoy, a las 21: éxito de Les 3 Nelss, Les Anouges, Reilew. Notis. Roginski, el maravillo o perro Poupee, Les Anouges, Delly y toda la compañía.
FLORIDA — Galería Güemes. — Hoy, éxito de Teresita Zazá y Los Chisperos. — Las Pistolas de Betti, Por la razón o por la fuerza, Barrilito pirotécnico y Bray No. 10.
PARQUE JAPONES — L. N. Alem y Callao. — Hoy, desde las 20.30: éxito de Los 5 Rainats, La Mermaida, troupe Pacheco, Bar's, teatro, conciertos y demás atractivos.

NOTA — Para los Cinematógrafos ver la página de Teatros

Centenario del Dr. Bernardo de Irigoyen

Conmemórase hoy el centenario del nacimiento del doctor Bernardo de Irigoyen, cuya vida de hombre público, abarca una larga extensión de la existencia nacional, confundiéndose con ella.

Múltiple y variada su actuación, no podría hacerse brevemente el juicio acabado sobre ella, pues el tiempo y el espacio faltan en la tarea cotidiana, para realizarlo ampliamente y destacar de su amplio conjunto, lo que diera relieves a su personalidad, con sus aciertos o con sus errores.

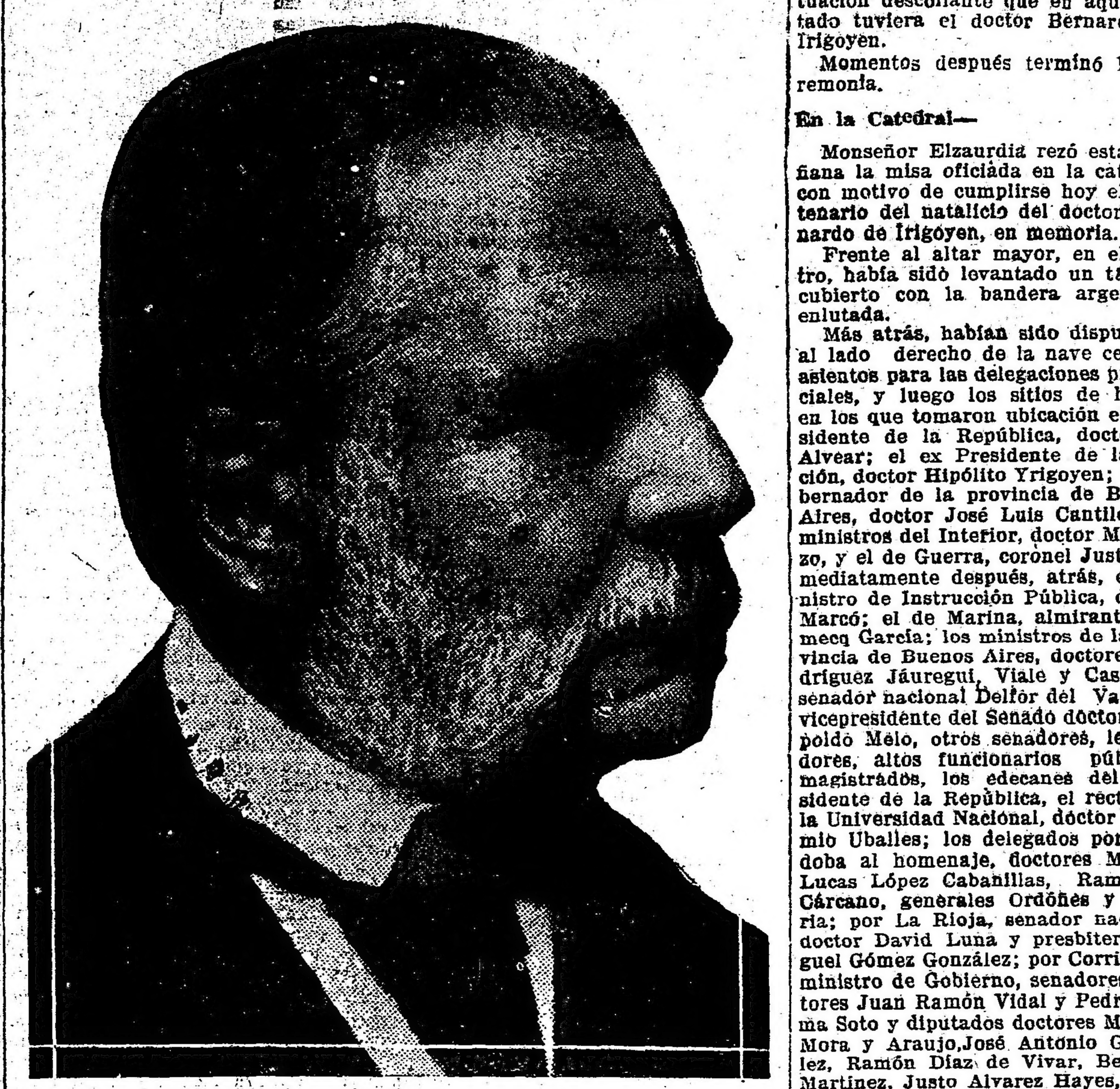

Dr. Bernardo de Irigoyen

Talento superior, su figuración habría adquirido perfiles más acentuados si a sus dotes brillantes, se hubiesen hermanado los de un carácter firme. Pero esta circunstancia no amengua la notoriedad de los servicios que prestara a su patria, en las cuestiones internacionales, en distintas épocas y bajo diversos gobiernos.

Espíritu cultísimo, no despertó personalmente, sino simpatías y consideraciones y aunque en su larga carrera política, ocupara altas funciones en gobiernos que no gozaron de la adhesión de la opinión pública, por la misma idiosincrasia de su carácter afable y bondadoso, no sintió los efectos de las pasiones que otros hombres tuvieron que soportar.

La figuración más prolongada, como político, fué dentro del partido nacional y sus gobiernos, hasta que los sucesos que produjeron el movimiento revolucionario del 90, lo llevaron a incorporarse a la Unión Cívica y dividida ésta, por el acuerdo, siguiera la bandera de la Unión Cívica Radical y fuera su candidato a la Presidencia de la República contra la fórmula resultado de la transacción del mitrismo con el "régimen", que esa revolución había querido destruir.

Por las causas que tenían origen en su propia personalidad, no era indudablemente el doctor Bernardo de Irigoyen, el hombre llamado a dirigir y conducir a sus finalidades una colectividad política, cuya fuerza y eficacia, residía en la firme intransigencia con que debía mantener sus ideales reivindicadores, al través de la larga peregrinación cívica de la Unión Cívica Radical. Y como no es nuestro ánimo amenguar su figura, no hemos de negarle la justicia debida, reconociendo sus virtudes honestas de hombre y de ciudadano, su talento y la bondad de su espíritu, especie de escudo que le protegió contra los ataques y las censuras.

El doctor Bernardo de Irigoyen nació en Buenos Aires el 18 de diciembre de 1822.

Tenía tan sólo 21 años, cuando egresó de la Universidad de Buenos Aires con el título de doctor. Era el año 1843.

El nombramiento que el gobierno le ofreció de oficial de la legación rió la legación en Chile, el doctor Irigoyen recibió orden de detenerse en Mendoza, donde permaneció hasta 1850, a cargo del archivo de esa provincia.

Muy importante fué la actuación del doctor Irigoyen en ese estado. El gobernador de Mendoza le encargó la preparación de un informe sobre reformas legislativas y gubernamentales, trabajo que sirvió de base al progreso futuro de esa provincia.

Posteriormente, declinó también la candidatura a gobernador de Mendoza, partiendo para Buenos Aires, de regreso, llegando a mediados del año 1851.

Le tocó al ilustre estadista reunir todos los antecedentes relacionados con el derecho argentino a la posesión del estrecho de Magallanes.

Después de la campaña de Caseros, el general Urquiza le designó — el 28 de febrero de 1852 — para gestionar de los gobernadores los preliminares del Congreso Constituyente. Terminado aquel cometido, fué nombrado, en julio de 1852, vocal del consejo de Estado que estableció el director provisional de la Confederación, y tomó parte activa en todos los trabajos de aquel cuerpo y en sus importantes deliberaciones.

Próxima la reunión del Congreso Constituyente, sus amigos le ofrecieron una diputación, que declinó, así también como la secretaría del Congreso, propuesta esta última por Urquiza.

Estallaron más tarde las revoluciones de septiembre y diciembre, en las que el doctor Irigoyen no participó, alejándose a Montevideo, donde residió algún tiempo. Desde 1853 a 1856 se mantuvo alejado de la vida pública, y a partir de 1857, don Bernardo de Irigoyen se dedicó a su profesión de abogado.

En agosto de 1870, el presidente Sarmiento lo nombró procurador del tesoro, cargo que aceptó, desempeñándolo hasta que fué suprimido por necesidades del erario. En 1870 fué electo diputado a la legislatura de Buenos Aires, y el mismo año vicepresidente del Crédito Público. En 1872 fué elegido senador por la ciudad de Buenos Aires. En 1873 fué electo diputado nacional. En 1874, el presidente Avellaneda le ofreció la cartera de Relaciones Exteriores, que rehusó, lo mismo que la legación argentina en Río, retirándose a la vida privada.

Cuatro meses después llamábanle por segunda vez al ministerio de Relaciones Exteriores, ofrecimiento que esta vez aceptó en vista de los momentos difíciles por los que atravesaba el país, en agosto de 1875.

Reorganizado el gabinete, ocupó, en 1877, el ministerio del Interior, designándoselo después, en 1879, senador.

El presidente Roca lo nombró, en 1880, ministro de Relaciones Exteriores. En 1886 volvió a alejarse, para volver a actuar en 1889, siendo proclamado vicepresidente de la República para 1892-1898, que renunció. En 1894 ocupó una banca en el Senado nacional, hasta 1898, época en que fué electo gobernador de la provincia de Buenos Aires, cargo que desempeñó hasta 1902.

En 1906 moría en esta capital, el 27 de diciembre.

Homenaje de la provincia de Buenos Aires

En el cementerio de la Recoleta tuvo lugar esta mañana poco después de las 10 horas, el acto de la colocación de una placa de bronce en el sepulcro que guarda los restos del doctor Bernardo de Yrigoyen, ofrendada por el gobierno de la provincia de Buenos Aires, en el centenario de su natalicio.

La ceremonia no obstante su sencillez revistió los caracteres de un importante acto, habiendo asistido al mismo el gobernador de la provincia de Buenos Aires, don José Luis Cantilo, el ministro de Gobierno, don José O. Casás, miembros de la familia del doctor Yrigoyen, el presidente de la comisión de homenaje, don Eufemio Uballes y gran cantidad de público.

Formaron frente al sepulcro compañías de boy scouts de Don Bosco con banda de música.

El sepulcro se hallaba adornado con flores naturales y con la bandera nacional.

La placa colocada tiene la siguiente inscripción:

"Homenaje del gobierno de la provincia de Buenos Aires al ex-gobernador don Bernardo de Irigoyen en el centenario de su natalicia. 1822 diciembre 18|922."

Descubierta la placa, en breves y oportunas palabras el ministro de Gobierno de la provincia de Buenos Aires, doctor José O. Casás, ofrendó la misma, haciendo resaltar la actuación descollante que en aquel estado tuviera el doctor Bernardo de Irigoyen.

Momentos después terminó la ceremonia.

En la Catedral—

Monseñor Elzaurdia rezó esta mañana la misa oficiada en la catedral con motivo de cumplirse hoy el centenario del natalicio del doctor Bernardo de Irigoyen, en memoria.

Frente al altar mayor, en el centro, había sido levantado un túmulo cubierto con la bandera argentina, enlutada.

Más atrás, habían sido dispuestos, al lado derecho de la nave central, asientos para las delegaciones provinciales, y luego los sitios de honor, en los que tomaron ubicación el Presidente de la República, doctor de Alvear; el ex Presidente de la Nación, doctor Hipólito Yrigoyen; el gobernador de la provincia de Buenos Aires, doctor José Luis Cantilo; los ministros del Interior, doctor Matienzo, y el de Guerra, coronel Justo. Inmediatamente después, atrás, el ministro de Instrucción Pública, doctor Marcó; el de Marina, almirante Domecq García; los ministros de la provincia de Buenos Aires, doctores Rodríguez Jáuregui, Viale y Casás, el senador nacional Delfor del Valle, el vicepresidente del Senado doctor Leopoldo Melo, otros senadores, legisladores, altos funcionarios públicos, magistrados, los edecanes del Presidente de la República, el rector de la Universidad Nacional, doctor Eufemio Uballes; los delegados por Córdoba al homenaje, doctores Manuel Lucas López Cabanillas, Ramón J. Cárcano, generales Ordóñez y Allaria; por La Rioja, senador nacional doctor David Luna y presbítero Miguel Gómez González; por Corrientes, ministro de Gobierno, senadores doctores Juan Ramón Vidal y Pedro Numa Soto y diputados doctores Manuel Mora y Araujo, José Antonio González, Ramón Díaz de Vivar, Benigno Martínez, Justo Alvarez Hayes, Felipe Solari y Eugenio Breard; por Santa Fe, doctores Manuel de Iriondo y Carlos F. Gómez, y señor Ricardo Aldao; por Tucumán, ministro de Gobierno, doctor Celedonio Gutiérrez; senador nacional doctor Vicente C. Gallo, doctor Pedro León Cornet y diputado nacional doctor Emilio Catalán; por San Luis, doctores Adolfo Rodríguez Sáa y Epifanio Mora Olmedo, y diputados nacionales doctores Laureano Landaburu, Diógenes Taboada y Teófilo Gatica; por Jujuy, diputado nacional doctor Ernesto Claros y doctor Raúl Bertres; por Santiago del Estero, gobernador doctor Manuel Cáceres, doctores Ramón Gómez, diputados nacionales doctores Manuel S. Ruiz y Santiago E. Corvalán e ingeniero Manuel Gallardo; por Mendoza, vicegobernador señor Gargantini, ministro de Gobierno señor Puebla y senador nacional señor Jorge Céspedes, y numerosas familias.

Durante la misa se ejecutó, en el coro, un concierto de órgano y orquesta, desarrollándose las siguientes obras:

"Parsifal", orquesta y órgano; In der Dammerug, de Lorenzo; Ofertorio, de Perosi, a cuatro voces, coros, orquesta y órgano; Cantabile, de César Franck, y "Libera me, Domine", de Perosi, a cuatro voces, orquesta y órgano.

El gobernador eclesiástico, monseñor Luis Duprat, pronunció el responso.

La misa terminó antes de mediodía.

El presidente de la Nación doctor Alvear y el gobernador Cantilo, saliendo de la iglesia, después de la ceremonia religiosa

Una interesante fiesta a bordo del "Giulio Cesare"

La agencia de la Italia América ha recibido un cablegrama que da cuenta de la gran fiesta realizada a bordo del "Giulio Cesare" que viene de viaje para esta capital, con motivo de atravesar la Línea. La travesía que cumple el citado trasatlántico, emprendida el día 8 del corriente desde el puerto de Génova, no puede ser más feliz

La fiesta aludida de la que participó con el mayor entusiasmo todo el pasaje fué presidida por la señora de Gallardo, esposa de nuestro ministro de Relaciones Exteriores y Culto que se traslada a ésta desde Italia, para hacerse cargo del puesto en el que ha sido designado por el actual P. E. Hubo números muy interesantes que dieron un gran lucimiento a la reunión, la que fué aprovechada asimismo para efectuar una suscripción de fondos destinados a aumentar los que ya se han recolectado para la erección del monumento al general Manuel Belgrano, en Génova. Se juntaron en esas circunstancias 80.000 liras para ese objeto.

El "Giulio Cesare" llegará a Montevideo el día 23 del corriente.

Una solicitud que merece ser atendida

Los días 24 y 31 del mes en curso, vísperas de Navidad y Año Nuevo, respectivamente, son domingos. Esta circunstancia ha inducido a los almaceneros a presentar una nota al ministerio del Interior solicitando que se les permita mantener abiertos sus establecimientos en esos días, al solo efecto de vender los productos apropiados a las necesidades del público en la celebración de las fiestas mencionadas.

Es esta una solicitud que merece ser atendida. La apertura de los almacenes será sumamente benéfico para las clases pobres. Es sabido que las personas menos pudientes compran al crédito en los almacenes; de modo que la apertura de éstos, será para los pobres una gran comodidad.

El ministerio, al acceder a lo pedido, no solo favorecerá los intereses de los almaceneros, sino que prestará un valiosísimo servicio a las clases menos acomodadas de la población. Y es por esto que creemos que la solicitud debe ser atendida.

Mañana llegará el "Balmes" en la dársena Norte

El paquete "Formose"

Procedente de Barcelona y escalas, fondeará mañana a las 11, en la dársena Norte, el vapor español "Balmes", de la línea Pinillos.

El "Balmes", trae numerosos pasajeros de Europa, en su gran mayoría inmigrantes españoles, cargamento de mercaderías generales y correspondencia.

El paquete "Formose", entra hoy, en el dique 4, de Dunkerque y escalas, con pasajeros, cargamento general y correspondencia.

El "Principessa Mafalda", que se esperaba hoy, entró ayer en la dársena Norte, procedente de Génova, con pasajeros y carga.

Esta tarde sale de la dársena Norte, el vapor inglés "Vestris", a las 15, para Brasil y Nueva York.

Lleva pasaje, carga y correspondencia.

EN LA PRESIDENCIA

El Presidente de la República, que llegó a su despacho a las 13 horas, firmó decretos de los ministerios del Interior, Hacienda, Justicia y Agricultura.

Conferenció con el director de LA EPOCA, senador del Valle; con el intendente municipal, doctor Noel, y con el diputado Barbich.

Luego acordó audiencia a las siguientes personas:

Julio Beruti, Alfonso D. Colli, coronel Pedro Villoldo, Luis Chichizola, Carlos Pietra, Geo Tewes, a la comisión pro Defensa de la Producción, Ernesto Rosa, doctor José Antonio Estévez, presidenta del Consejo Nacional de Mujeres.

FIRMA PRESIDENCIAL

Decretos de varios ministerios

El Dr. Alvear firmó esta tarde los siguientes decretos:

JUSTICIA

Decreto aprobando reforma estatutos Asociación Unión Israelita Bicur Joilin de beneficencia y socorros mutuos para enfermos. Nombrando maestro carpintero de la Colonia de Marcos Paz a Horacio Pollicita. Nombrando escribiente en la inspección general de justicia a Francisco P. Picó. Nombrando oficial de justicia del Juzgado Letrado de Formosa a Cándido Mancebo. Reconociendo servicio al oficial principal del registro de la propiedad señor José Quinos. Concediendo al escribano señor Tomás Young adscripción al Registro de Contratos Públicos núm. 169 de la capital.

HACIENDA

Entrega de $ 150.000 al Crédito Público Nacional para el servicio de la renta y amortización de títulos de la ley 4349 y $ 750.000 para el servicio de renta y amortización de los títulos de la ley 10.067.

Designando para formar el tribunal de vistas de la Aduana del Rosario durante el año 1923 a los vistas señores José C. Jonte, Martín B. Navarro, Cipriano A. Benítez y Mauricio A. Reboredo. Nombrando en la Aduana de la Capital liquidador de primera, al señor Jorge E. Mitchell; guarda almacén al señor Enrique Tockinson; ayudante principal al señor Jorge I. Grillo.

Concediendo en arrendamiento una fracción de terreno a la firma Van Peborgh y Villemon en la Ribera Sud del Riachuelo para ser ocupada con vías de guinche y decauville.

AGRICULTURA

Devolviendo a la Compañía Nacional "Graneros Modelo" la suma de $ 25.000, depositada en garantía del cumplimiento de su concesión para construir un elevador de granos frente al dique 2 del Puerto de la Capital.

INTERIOR

Varias órdenes de pago por gastos y sueldos a Gobernaciones, Policía y Ferrocarriles.

El vapor "Comodoro Rivadavia"

Según telegramas que han recibido los señores A. M. Delfino y Cía., ha salido hoy de Hamburgo, el nuevo paquete "Comodoro Rivadavia", buque que se incorporará a la flota de la "Argentina" Compañía General de Navegación S. A., para efectuar la navegación a los puertos de la Patagonia.

El "Comodoro Rivadavia" es de 12.000 T. Tiene comodidades para 120 pasajeros de primera clase, ubicados en amplios camarotes de 1 y 2 camas. Tiene también departamentos de lujo, compuestos de dormitorio y baño propio. En el primer puente se halla el comedor que ocupa de banda a banda del buque y al que se llega por una escalera. Todas sus mesas son pequeñas y con sillones movibles a fin de que puedan ubicarse cómodamente el número de personas que así lo deseen en cada mesa. En ese mismo piso se hallan las cocinas, panadería, pastelería, heladeras, pantry, etc.

En la segunda cubierta se hallan ubicados los camarotes de dos camas bajas y comunicados entre sí, baños y duchas de que está dotado este vapor.

En el tercer puente se encuentra el "hall social" con amplias ventanas que dan a la cubierta de paseo.

Jornales y viáticos de agricultura

Por jornales y viáticos del personal de la Defensa Agrícola, por los meses de abril a octubre últimos, a la habilitación del ministerio de Agricultura le fueron liquidados hoy 328.890 $ m|n.

Obligaciones a corto plazo

El Ministerio de Hacienda canceló esta tarde una letra de tesorería con vencimiento en la fecha, por la suma de $ 44.400

Servicio telegráfico especial para LA EPOCA

(De la United Press, Agencia Havas y nuestros corresponsales)

La intervención de los Estados Unidos en los asuntos europeos

Comentario sobre el desastre griego en el Asia Menor

LAS OPERACIONES EN MARRUECOS

Norte América y la situación europea

LONDRES, diciembre 18. (United Press). — El "Daily Sketch" recibe noticias de Wáshington de que el presidente Harding propondrá en breve dos acuerdos internacionales, uno que se celebraría entre todos los aliados y otro entre los aliados y ex enemigos. Se agrega esto: "Estos acuerdos vendrían a reemplazar a mucho de lo establecido por el tratado de Versalles."

Mr. Elihu Hoot está trabajando en la formación de la garantía a exigir para el arreglo del problema de las reparaciones.

La catástrofe del Vinhlong

CONSTANTINOPLA, diciembre 18 (United Press) — Se conocen algunos detalles sobre el desastre del "Vinhlong". El comandante W. A. Edwards, introdújose con el "Bainbridge" entre los demás buques acercándose hasta el "Vinhlong" que se incendiaba. En ese momento explotaban las municiones y los pasajeros eran presas del pánico. En 41 minutos fueron salvados 482 hombres, mujeres y niños. Muchos de ellos saltaban de las cubiertas y en esas operaciones resultó un muerto y varios heridos. Los marineros tuvieron un comportamiento muy heroico en las operaciones de salvamento.

Entre las personas salvadas está la esposa del almirante francés que comandaba la escuadrilla de Beyrout. Dicha señora estaba colgada con cinco personas más de una cuerda. Sábese que por lo menos 25 se ahogaron o perecieron quemados o aplastados, entre ellos tres niños con su madre.

Grecia comprará trigo y ganado argentinos

LONDRES, diciembre 18 (Ag. Havas)—Los diarios de esta capital publican un despacho de Atenas anunciando que el gobierno griego firmó un contrato con agentes argentinos para el abastecimiento de trescientas mil toneladas de trigo y diez mil vacunos.

Resolución de la comisión de finanzas de la Cámara brasileña

RIO DE JANEIRO, diciembre 18 (A. Americana). — La comisión de finanzas de la Cámara resolvió que la fabricación e importación de opio, cocaína y sus derivados, sólo podrán ser realizadas por el Estado.

El desastre Griego

LONDRES, diciembre 18. (A. Havas). — "The Daily Express", comentando los sucesos que ocasionaron el desastre griego llega a la conclusión de que la responsabilidad incumbe a la Gran Bretaña a consecuencia de los mensajes enviados en septiembre a Atenas por el entonces jefe del gabinete Mr. Lloyd George, y hace resaltar el hecho que éste no desmiente tal hecho.

El empréstito a Alemania

LONDRES, diciembre 18 (Ag. Havas) — "The Thimes" y "The Morning Post" ocupándose del proyectado empréstito exterior a Alemania, opinan que ese empréstito no puede ponerse aún sobre el tapete hasta tanto que la cuestión de las reparaciones quede englobada dentro de los límites fijos y que sea resuelta de un modo práctico.

El príncipe Jorge de Inglaterra

LONDRES, diciembre 18 (United Press)—El príncipe Jorge, que es el hijo menor de la familia real, será sometido el miércoles a una operación de apendicitis. Coincide esa fecha con el cumpleaños del príncipe que en ese día cumple precisamente los 20 años.

Informe de la Oficina de Comercio Internacional

WASHINGTON, diciembre 18, (U. Press). — El doctor Julius Klein, jefe de la oficina de comercio interno y externo, acaba de emitir un informe sobre las actividades de sus oficinas durante este año. Manifiesta en sus declaraciones que, por trabajos de dicha oficina, fueron exportadas a España más de 100.000 toneladas de trigo. Además, el contrato mayor otorgado en Italia durante algunos años, que importó 13.000.000 de dólares, fué hecho con una firma norteamericana por influencias de la oficina de Roma. Se recibieron y atendieron 300.000 cartas de pedido de informes durante el año. Cincuenta mil fabricantes o negociantes visitaron las oficinas de las diferentes agencias. Aumentaron en 400 por ciento los pedidos de informaciones sobre asuntos comerciales.

Jugadores escoceses de football

RIO DE JANEIRO, diciembre 18 (A. Americana). — Es esperado para marzo en Sao Paulo el equipo de jugadores escoceses amateurs de football.

La lucha en Marruecos

MADRID, diciembre 18. (United Press). — Informan de Melilla que por el bombardeo del zoco Jiemis Tensaman, el enemigo tuvo 25 muertos y 150 heridos.

Los aviadores peninsulares descubrieron que en las fortificaciones de Yebel Udia, los moros trataban de emplazar cañones; los bombardearon y sus concentraciones quedaron disueltas, sufriendo el enemigo grandes destrozos. La artillería cañoneó también el zoco de Byberka teniendo los rebeldes numerosas bajas y viéndose obligados a disolverse.

La travesía del Sahara en automóvil

PARIS, diciembre 18 (U. Press). —Los automóviles que emprendieron la travesía del Sahara, han llegado a Ouargla, recorriendo los doscientos kilómetros en nueve horas. Los sportsmen fueron recibidos con entusiasmo por los oficiales franceses y las personalidades indígenas. Salen a la madrugada para Inifel, debiendo recorrer 330 kilómetros.

El hundimiento del remolcador "Reliance"

SAULT (Ste. Marie), diciembre 18 (U. Press). — Infórmase que se han perdido 27 personas de las que viajaban en el remolcador "Reliance" que se hundió en el Lago Superior, por causa de la niebla.

El pabellón norteamericano en la exposición de Río de Janeiro

RIO DE JANEIRO, diciembre 18 (U. Press). — Se ha anunciado que el pabellón de los Estados Unidos en la exposición internacional, será inaugurado el día 23 de diciembre, a las 4. Inmediatamente después de las ceremonias oficiales, quedarán abiertos al público las exhibiciones industriales. Concurrirá al acto el presidente Bernardes.

Movimiento inmigratorio

RIO DE JANEIRO, diciembre 18 (A. Americana). — Pasó el paquete francés "Plata", conduciendo para la Argentina 1078 inmigrantes entre polacos, turcos, sirios, armenios y españoles.

Pasó también el buque italiano "Atlanta" conduciendo para el mismo destino 861 inmigrantes italianos.

La Liga de las Naciones y el problema del desarme

RIO DE JANEIRO, diciembre 18. (Americana). — El diario "O Paiz" publicó un telegrama de París del corresponsal del "Social Demokraten", de Estocolmo, sobre una entrevista que el mencionado corresponsal tuvo con Branting, presidente del Consejo de Ministros y ministro de Negocios Extranjeros, que se pronunció sobre el trabajo de la Sociedad de las Naciones, de la cual fué electo recientemente vicepresidente.

Refiriéndose a la cuestión armamentos, dice Branting lo siguiente: "Conseguí que la comisión aceptase ciertas reformas al principio del almirante Leagrave, que propusiera a la convención de desarme reunida en Wáshington que las resoluciones tomadas entre las grandes cinco potencias marítimas fuese extendida de manera razonable a todos los miembros de la Sociedad de las Naciones, y una conferencia fuese convocada en ese sentido.

"Mi proyecto tenía por objeto invitar para esa conferencia a los Estados que todavía no forman parte de la Liga de las Naciones. Eso es imprescindible, si consideramos, por ejemplo, a las naciones del Báltico. Me parece también bastante claro que se debe tener en cuenta al gran vecino del Este, a Rusia, que no tomó ningún compromiso en cuanto a sus armamentos.

"Tenemos un caso paralelo en la América del Sur, donde algunas naciones o Estados, no pueden consentir en un desarme si la Argentina no toma parte en ella. Es preciso, naturalmente, tomar en consideración a las potencias que están fuera de la Liga de las Naciones. Las dificultades del desarme de los ejércitos son todavía mayores que las inherentes a los desarmes marítimos. Por lo tanto, la idea de lord Robert Cecil no era absolutamente justa cuando pretendía que solamente una convención de garantía universal entre los Estados para proteger todo cuanto fuese atacado, podría alcanzar al fin deseado. Hay dificultades insuperables para la realización de esto proyecto. La opinión pública de Escandinavia no acepta estas exigencias de solidaridad internacional provistas por el proyecto.

Como se ve — dice Branting — la Liga de las Naciones avanza todavía a ciegas. Sin embargo ya obtuvo ella informaciones muy interesantes, pero urge que tengamos un material completo".

Instrucción Pública

ESCUELA COMPLEMENTARIA No. 35, C. E. 14

Fué clausurada la exposición de labores de la escuela complementaria N.o 35 del Consejo Escolar 14.

Personal docente y alumnas de la escuela

El éxito alcanzado por dicha exposición ha revelado los meritorios esfuerzos realizados por el personal docente de la escuela mencionada, en la que funcionaron veintiún cursos de diversas materias, como ser: dibujo, corte y confección, repujado, inglés, francés, castellano, dactilografía, aritmética, bordado a máquina, etc., que estuvieron a cargo de las señoritas Isturiz, Mendoza, Gassi, Salvá Esquiú, Coll, Pérez Vergara, Rolla, Casco, Garibotto, Luján, Mc. Gam, Colman, Sra. de Cañizal, Gálvez, Lordi, Heuzze, Jocou, Britos y señor Jorquera, bajo la dirección de la Sra. Catalina J. de Casco.

En la exposición se presentaron 4.000 labores, muchas de las cuales llamaron la atención por los méritos de su confección.

INSTITUTO SUSINI

Con motivo de la finalización del curso escolar y despidiendo a las alumnas egresadas, el 23 del corriente a las 17 horas se realizará en el amplio local que ocupa el instituto Rivadavia 4949 (Palacio Videla Dorna) un Garden Party, organizado por una comisión de señoras presidida por la señora Petrona Arévalo de de Cristófaro y otra señorita del curso normal en el transcurso del cual se desarrollará un interesante programa.

Los jardines serán convenientemente adornados con profusión de luces habilitándose quioscos para la orquesta y para la venta de flores y remate de labores el que estará a cargo de un grupo de niñas vestidas con traje de holandesas.

A este acto se invitará especialmente al ministro de Instrucción Pública, doctor Celestino Marcó, el señor intendente municipal, doctor Carlos Noel, autoridades escolares y a las familias de los alumnos.

Durante la fiesta algunos aeroplanos realizarán vuelos sobre el instituto.

Dada la enorme demanda de invitaciones el festival será todo un acontecimiento social.

Las tarjetas pueden solicitarse en el instituto o en la casa de la señora de Cristófaro, calle Juan Bautista Alberdi 1631.

CONSEJO ESCOLAR 8o.

En el local de la escuela número 6 de este consejo, San Juan 3710, se entregarán los certificados de primero a quinto grados, mañana, de 9 a 10 horas.

"La Florería mejor presentada"
que llama la atención por la originalidad y buen gusto de sus trabajos modernos.
Cultivos: OLIVOS (F. C. C. A.)
HINTERMEYER
Casa Central: CANGALLO 701, Bs. As.

Saludos y homenajes al Dr. Yrigoyen

Juan José Forzano tiene el gusto de presentar al gran presidente de la Nación Argentina sus respetuosos saludos y sinceras felicitaciones, por ser su obra de gobierno tan patriótica como acertada, y en prueba de ello el pueblo de la República, al terminar su mandato, le tributa un homenaje justo y merecido al ilustre ciudadano doctor Hipólito Yrigoyen. — Paraná 12 de octubre de 1922.

Nicasio Zaccari saluda muy respetuosamente al ilustre ciudadano doctor Hipólito Yrigoyen y tiene la infinita satisfacción de hacer llegar hasta él, la expresión de las más sinceras y calurosas felicitaciones, por el feliz término de su gobierno ejemplar.

Reitérase respetuosamente atto. y S. S. N. Zaccari. — Catamarca 1762. — Rosario, 29|10|1922.

Carlos E. Preller, respetuosamente al doctor don Hipólito Yrigoyen se complace en felicitarlo muy sinceramente por la feliz y brillante terminación de su período presidencial, período que quedará grabado en los anales de la Historia Patria como el más noble, el más grande patriótico y desinteresado de los gobiernos que han regido los destinos de esta grande y gloriosa Patria mía. Quien como yo, haya seguido paso a paso la silenciosa y grande obra del doctor Yrigoyen, comprenderá de lo inmenso de ella, del sacrificio que ella impuso a su ilustre Presidente, y también de la preclara y férrea voluntad e inteligencia de usted, doctor. Gracias a usted, doctor, hoy nuestra amada Patria, es mirada con respeto en el extranjero, donde hasta poco antes de su brillante gobierno, se nos tenía como algo insignificante. Loor! a los grandes hombres que como usted, saben elevar el nivel moral y material de los pueblos. Quiera el cielo, para bien de nuestra Patria, y de la Humanidad entera, el próximo período 1928-1934 sea usted nuevamente el grande hombre que rija los destinos de esta tierra.

Acepte usted los saludos de su humilde servidor. — Independencia 2257. — Octubre 14 de 1922.

Buenos Aires, octubre 20 de 1922. — Señor doctor don Hipólito Yrigoyen.

Tengo el alto honor de dirigirme al eminente ciudadano para transmitirle un mensaje del comité de Flores que presido.

La Comisión Directiva, en la reunión inaugural del 18 del corriente, dispuso por aclamación, presentar a usted el testimonio de la más completa y absoluta solidaridad con su alta y ponderada gestión de gobierno de seis años durante los cuales acreditó singulares dotes de estadista, de ferviente radical y de gran patriota.

Y considera de su deber hacerle llegar este mensaje de franca adhesión y de entera solidaridad, como el modesto homenaje que le ofrecen los correligionarios de Flores, al que fué ilustre presidente de la Nación y al que reconocen jefe único e indiscutible de la Unión Cívica Radical.

Saludo con respeto al eminente ciudadano. — J. A. Pellerano, Presidente; Alfredo Morrone, Secretario general.

Octubre 12 de 1922. — Señor Hipólito Yrigoyen. — Buenos Aires. — Distinguido señor:

Durante los seis años de su gobierno he seguido atentamente su desarrollo, dando por resultado, reconocer que ha sido usted un hombre de alta moral y virtudes cívicas, por las que, no puedo resistir en este momento que deja la presidencia, aunque anónimamente, enviarle un aplauso felicitándole como argentina con orgullo y admiración, del alto criterio y tacto, con que ha gobernado y dirigido el destino de la Nación; dándole autonomía y personalidad a ella, imponiéndola al mundo, con su hombría de no envasallarla en la guerra pasada, llevando al mismo tiempo al seno de la Liga de las Naciones el heraldo que dió el grito de libertad y derecho mundial, enfrenando con ello la ambición y conquista de los grandes al débil.

La patria y la historia tienen que reconocérselo y contarle su segundo padre.

Reciba el saludo y felicitación más sincera. — Patria.

RIO CUARTO, octubre 26. — Señor doctor don Hipólito Yrigoyen. — Buenos Aires. — De mi respeto:

Por mi condición de modesto soldado, el más modesto quizá del gran partido Radical, he debido esperar que lleguen primero a usted de todos los rumbos, de dentro y fuera del país, las voces autorizadas que se traducen en aplauso unánime y justiciero a su obra de gobernante.

No podía ser de otro modo, desde que su gestión gubernativa tenía que resultar, como ha sido, la continuación de su vida de ciudadano austero y sin mácula que servirá de ejemplo para los más y de barrera donde tendrán que ir a estrellarse siempre las bajas pasiones de los menos.

Ahora que desciende de la más alta magistratura, rodeado de los prestigios que solo suelen alcanzar los espíritus superiores que orientaron su vida en el culto del bien y en el engrandecimiento de la Patria, me permito llegar hasta usted, por primera vez, con mi humilde palabra, que si no puedo ser de estímulo, por lo modesto del que la emite, para significarle al menos el homenaje de mi sincero y respetuoso afecto.

Quiera, pues, aceptarlo entre tantos y ordenar en todo momento a su atto. y S. S. — Daniel Claro.

Buenos Aires, octubre 14 de 1922. — Señor doctor Hipólito Yrigoyen.

Mi querido Presidente y amigo: En la imposibilidad de verlo, no obstante haberlo procurado con insistencia desde anteayer, quiero dejarle reiterado en estas líneas mi caluroso afecto, mi elevada admiración y mi más consciente aplauso cívico por la gran presidencia que usted ha realizado, en febril y patriótica labor, y en la cual puso usted a prueba su robusto temperamento de conductor de pueblos, su talento de estadista y ese gran corazón que, cual estrella diáfana, lleva dentro del pecho.

Ha sido para mí el más insigne honor en toda mi azarosa carrera de educador, haber colaborado en su obra cultural insuperable, desde el cargo que su confianza me determinó. Y he salido de él, con la plena y tranquila fe de que, en silencio, he cumplido sin vacilaciones los nobles ideales de usted hacia la juventud y hacia las instituciones docentes del país.

Quedo hoy, de usted, un soldado a sus órdenes, dispuesto hasta el sacrificio por la causa que usted idealiza y lo digo a cielo abierto, pues sin los reatos de la dependencia gubernativa, mi irreductible adhesión a usted ha de ser apreciada en su justo y sincero valor.

Reciba un afectuoso abrazo de su compatriota y amigo. — Juan G. Beltrán.

ROSARIO, octubre 13. — Dr. Hipólito Yrigoyen. — B. Aires.

Como argentino y viejo radical, que siente predilecta estima hacia el hombre público que se reintegra al hogar, después de una encomiable labor, tan honda como perseverante, que necesariamente será reconocida por los más abyectos, permítome instarle, ya que por su situación personal no cabe creer que aspiro a cargo alguno, el que no he solicitado en los seis años de su ejemplar gobierno me envíe un "autógrafo", para colocarlo como se merece, en mi modesto estudio, a la vista de todos.

Salúdalo atte. y siempre a sus órdenes. — Pedro A. Guindon. — S|C. 9 de Julio 381, (Alberdi) Rosario.

Buenos Aires, octubre 13 de 1922. — Señor doctor Hipólito Yrigoyen. — Brasil 1039.

Muy señor mío: En nombre de la Asociación Ferroviaria Nacional, que presido, tengo el alto honor de dirigirme a usted dándole traslado de un telegrama recibido de nuestra Sección N. E. A. y E. R. que dice:

"Enhorabuena de esta sección por reglamentación hogar ferroviario, rogándole transmita nuestros plácemes y congratulaciones al Excelentísimo Presidente de la Nación por la exactitud en cumplir las promesas que formulara en ocasión visita nuestros delegados Carulla, Inda y Garrán."

Al cumplimentar tan grato requerimiento, plácenos reiterarnos de usted con nuestra más distinguida consideración. — Miguel Ligma, Presidente; E. España, Secretario general.

Buenos Aires, octubre 12 de 1922. — S. E. doctor don Hipólito Yrigoyen.

De mi mayor consideración: Me honro en remitir a V. E. mis sinceras y expresivas felicitaciones por su actuación ejemplar y digna como primer magistrado, por su labor, justicia y alto exponente de nuestra tradición. Como argentino y como correligionario, admiro vuestra obra civilizadora y culta que ha honrado a la patria y a la U. C. R. por vuestras doctrinas de paz, humanidad y progreso, que jamás se borrarán en la mente de nuestras generaciones.

Dios guarde a V. E. — Carmelo J Carbonero. — S|c. México 1443.

Un mundo maravilloso en el fondo del mar

Carlos Federico Holdes es un escritor norteamericano de una reputación envidiable por sus estudios sobre la industria marítima y pesquera, que acaba de idear ahora un procedimiento sencillísimo y cómodo para estudiar esa fauna abismal tan desconocida y extraña y que tan estudiada tiene en la Florida y en California.

Sus mejores estudios los ha podido seguir gracias al ingenio que le ha llevado a la intervención que vamos a referir. Sobre el puente de un barco de pesca, por ejemplo, abre una serie de agujeros en los que inserta unos anteojos que llegan hasta el fondo donde van colocados los cristales. Mirando por la parte superior se ve perfectamente lo que pasa bajo el barco. Modificada mecánicamente la idea ha llegado a construir una caja bastante grande, abierta por arriba y provista de una barandilla, y portadora en el fondo de un cristal resistente, que viene a ser como un anteojo colectivo, alrededor del que pueden sentarse los observadores y ver ante sus ojos el mundo de las algas y sus extraños habitantes. La refacción, debida al espesor del cristal, agranda los objetos sin deformarlos y los menores detalles aparecen en toda precisión en el caso de que las aguas tengan una pureza extraordinaria, como ocurre por manera excepcional en las costas de California.

Más de un millón de francos representa la flota que en la isla de Santa Catalina se ha lanzado con los fondos de cristal, para estudio de los sabios y deporte de los turistas. Por dos dólares, desde los Angeles, se hace el recorrido a la isla una de las más bellas del Pacífico, rodeada de algas gigantescas, "nerenoptis", habitáculos y albergues de criaturas marinas imposibles de encontrar en otra parte. El nuevo espectáculo atrae y apasiona al público. Sobre el cristal gravitan todas las miradas de los viajeros. El fondo del mar se destaca con toda nitidez y precisión. La estrella de mar llama desde luego la atención de los observadores destacándose sobre el fondo verde rojo o violeta de las algas colosales, por su grandor excepcional en las aguas californianas. No es raro el presenciar esas luchas tremendas de las que no hay una idea, entre una asteria y un crustáceo.

En momentos favorables, los pasajeros pueden asistir también al cambio de color que afectan momentáneamente los individuos de la fauna abismal para eludir los peligros y escapar a la voracidad de sus enemigos. De cuando en cuando, cruza por el fondo una luz, como una campanilla eléctrica de poquísima potencia: es un pirósamo en estado fosforescente. Otras veces un hervor que amenaza subir hasta los cielos un penacho de humo que se deshace ante la vista, una especie de volcán que vomita rizados bucles de ceniza y sepia obscurece todo el espacio: es alguno de esos animales que se protegen instantáneamente de una nube de tinta pulpos gigantescos, que tienen cerca de tres metros y medio de radio.

Imagínese el lector ahora un viaje de noche, en una noche tranquila, clara y sin agitación alguna. Entonces el espectáculo que tendrá ante sus ojos será una verdadera obra de magia. El mundo ahogado, sumergido, muestra su espléndido jardín. Rocas como inaccesibles montañas ofrecen una vegetación extraña, sobre ellas se ven las anémonas marinas, gigantescas, abiertas, bebiendo con deseo la luz. Las hay de todas formas y de todos los colores. Mirando atentamente a una de ellas, se verá salir en su boca, el inseparable compañero de la actipia, un pececillo que nada tiene que temer de los voraces tentáculos que rodean al pólipo.

Entre los visitantes más curiosos no será difícil ver el famoso pez-ángel, con sus aletas que parecen las alas de un querubín, y con su encendido pergenio que hace se le designa también con el nombre de "Garibaldi".

La ferocísima anguila murena, de dos metros de largo, delgada como una correa o un cinturón, que se anima de pronto, y surge entre las rocas, recordando con su aspecto una serpiente cascabel; los pulpos gigantescos, las arañas de mar, pasan somnolientos, perezosos, embriagados, con ataques de epilepsia momentáneos y movimientos sin ritmo Pero sobre todos llamarán la atención el nautilo o argonuth, que deja un instante su caracol de nácar, y el pez de cabeza de indio, un pez que parece un piel-roja condenado al "in pace" del Pacífico, y que ha bajado a él con sus plumas y sus penachos, débilmente transformados ahora en tales dorsales. Sus mismos ojos salientes, de azul vivísimo, parecen dos pedazos de obsidiana incrustados en la extraña cabeza de tan fantástico animal.

Un día de tempestad no es motivo para renunciar a efectuar un viaje a la Isla de Santa Catalina. Todo lo contrario para el turista observador. No debe vacilar en darse al mar en barco de fondo de vidrio. Los movimientos interiores de las aguas elevan hasta la superficie las formas más raras y extraordinarias que los mismos pescadores californianos estiman como tales. Uno de esos ejemplares es el pez-cinta, un pez de metro y pico de largo, blanco de plata, delgadísimo, que suele aparecer en la superficie después de las tempestades. Hay peces-cintas de más de siete metros.

La gran curiosidad científica de la Isla de Santa Catalina, es probablemente el tiburón pigmeo, de 60 centímetros, caracterizado por dos pinchos colocados delante de las dos natatorias dorsales.

La historia de este animal es curiosísima. Se daba como perdido, por haber encontrado muchos fósiles, y así se creía hasta que un naturalista de Nueva Gales del Sur, lo encontró y bautizó con el nombre de Tiburón de Port-Jackson, como indígena de Australia.

El porvenir de la barca de fondo de vidrio está asegurado para los naturalistas, para la oceanografía y para el turismo en las costas pintorescas del azul Mediterráneo.

PERSONAL

Buenos Aires, diciembre 17 de 1922. — Señores Marcos F. Arredondo y doctor Juan C. Figuerero.

Mis estimados amigos:

Agradeceré a ustedes quieran apersonarse al doctor Juan F. Poggi y exigirle una amplia retractación de los conceptos injuriosos que aparece subscribiendo contra mí en un cartel de propaganda política, o en su defecto una reparación por las armas.

Me repito de ustedes afectísimo amigo. — (Firmado:) Carlos Merlini.

Buenos Aires, diciembre 17 de 1922. — Señor D. Carlos Merlini.

Estimado amigo:

Cumpliendo la misión que usted se sirvió encomendarnos, nos apersonamos al señor doctor Juan F. Poggi, quien en conocimiento del hecho que la originaba, nos manifestó la sorpresa que le producía esta incidencia: primero, porque desde el viernes 15 se había encontrado ausente de la ciudad, hasta el día de hoy, a las 22 y 30 horas; segundo, porque no había subscripto tal cartel ni autorizado a nadie para que usara de su nombre; y tercero, porque a las cuestiones de carácter político, entre correligionarios, él acostumbraba, invariablemente, a dejarlas en la puerta de comité.

Agregó el señor doctor Poggi, que siempre había mantenido con usted una amistad inalterable, porque le merecía el más honroso concepto como caballero y partidario.

Dejando así concluída la misión que se sirvió encomendarnos, nos es grato saludarlo con nuestra particular consideración y estima. — (Firmado): Marcos F. Arredondo y J. T. Figuerero.

COMPAÑIAS DE NAVEGACION
HAMBURGO-SUD AMERICANA • HAMBURG-AMERIKA
A. M. DELFINO & CIA. — RECONQUISTA 2...
SALIDAS DE BUENOS AIRES, TODOS L...

VAPOR	SALIDA	ESCALAS
VILLAGARCIA	21 diciembre	VIGO-CORUÑA-HAMBURGO
BILBAO	28 "	VIGO-CORUÑA-HAMBURGO
CAP NORTE	4 Enero	LISBOA-VIGO-HAMBURGO
ESPAÑA	11 "	VIGO-CORUÑA-HAMBURGO
TEUTONIA	18 "	VIGO-BILBAO-HAMBURGO
BADEN	25 "	VIGO-HAMBURGO
LA CORUÑA	8 Febrero	VIGO-CORUÑA-HAMBURGO
RUGIA	15 febrero	VIGO-BILBAO-HAMBURGO

El "CAP NORTE" además de las escalas arriba indicadas, ... bién en Santos, Río Janeiro y Boulogne.
En todos los vapores: 3a. clase especial
CAMAROTES para 3ª CLASE - SALONES para 3ª ...

BANCO ESPAÑOL DEL RIO DE LA PLATA — Casa Matriz: Reconquista ... Buenos Aires.
Capital subscripto ...
Capital realizado ...
Fondo de reserva ...
Depósitos ...
AGENCIAS EN LA ...
SUCURSALES ...
CORRESPONSALES ...
ABONA
Por depósitos en cuenta corriente ...
Por depósitos a plazo fijo de 30 días ...
El Banco Español del Río de la Plata con su extensa red de sucursales en la República Argentina y ... está en excelentes condiciones para ofrecer a su clientela en los negocios en el país.

BANCO DE LONDRES Y RIO DE LA PLATA
— Buenos Aires. — Barracas al Norte, ... Once, Pueyrredón 301; ... Bernardo de Irigoyen ...
Sucursales: en París, Lisboa, Brasil, Chile, Uruguay, ... Colombia.
Agencias en Nueva York ...
ABONA
Por depósitos a la vista con libreta ...
Por depósitos en Cuenta Corriente hasta pesos 200.000 cl. ...
Por depósitos a plazo fijo de 3 meses ...
Por depósitos a plazo fijo de 6 meses ...
Depósitos en Caja de Ahorros hasta pesos 10.000 curso legal después de 60 días ...
... Scott, gerente.

BANCO DE LA PROVINCIA DE BUENOS AIRES
Casa de La Plata
Casa de Buenos Aires
Calle San Martín ...
67 sucursales en la provincia de Buenos Aires
4 Agencias en la Capital Federal
Capital autorizado ...
Capital emitido ... 50.000.000
de la Sección Crédito Hipotecario ... 25.000.000
Capital realizado ... 50.000.000
de la Sección Crédito Hipotecario ... 12.500.000
Fondo de reserva ... 11.144.501
de la Sección Crédito Hipotecario ... 1.337.715

SE DESEA SABER EL PARADERO del Sr. Marcelino Lastra ..., provincia de Lugo, ... Dirigirse a la Sección Publicidad de este diario al Sr. J. C. C.

LOTERIA NACIONAL
para el año 1923
COMPRO Y ALQUILO
Decenas o Combinaciones
Pago mejores precios de plaza
Dirigirse por carta o personalmente a:
Santos Gerardi
Sarmiento 865 - Esc. 10

Renovación de suscripciones

Solicítase a los señores suscriptores de la Capital e Interior la renovación de sus suscripciones a este diario, antes del 31 del corriente mes, facilitándose así las anotaciones de contabilidad de esta Administración.

Diciembre de 1922 — EL ADMINISTRADOR

FLOR DE ESTUFA

Por FRANCISCO DE LA ESCALERA

I

Salió de su pueblecito de la montaña llevando abiertas en pleno las alas color de rosa, de la fantasía, en la flor de la mocedad. Rumbo a los horizontes azules. Bravamente se arrancó a sí mismo de junto a los luminares solariegos. Y tembloroso al separarse del eslabón de amor que forman los brazos maternos, se lanzó a la conquista de América...

Era un bracero. Sin otra cultura que la de la sensibilidad. Todo alma. Todo espíritu. No nació para obrar: nació para querer: como las golondrinas.

Se embarcó en un buque repleto de carnaza valiente. Y allá fué hacia alta mar, hacinado entre el montón emigrante.

—¿Qué te pasa, Juan?

El mar ensublima. No es como la tierra, que a veces prostituye. El mar es un inmenso altar azul. La hostia-sol, solemnemente se levanta a diario sobre él. Y el ámbito parece una enorme basílica encantadora en la que oficia Dios.

Con el alma cada vez más templada y fornida y herculiana, llegó a la República Argentina. En Buenos Aires vió que un millón de hormigas racionales laboraban. Pero la urbe le atolondró. Le daba vértigo la muchedumbre. Y entonces fué cuando empezó a añorar su pretérito virgiliano, su niñez rural, la placidez de la balada ibera, tan remota, tan remota...

Fué una mutación muy brusca para él semejante cambio de películas. Se le lastimó el alma. En el espíritu se le hizo una herida, un desgarrón. Y en lo sucesivo fué un enfermo de romanticismo, que es una tisis azul, exquisita y dolorosa; sedantemente dolorosa, muellemente dolorosa.

II

Buenos Aires es un señuelo que incita. Es una ofrenda de plata, que se agita ante los ojos de Europa. Alucina porque a veces enriquece, aunque también a veces mata. Pero como los muertos no hablan, los naufragios no se pregonan, no trascienden, no se ven. Sólo se advierte el brillo de la pirotecnia de oro, que se levanta entre la luz del sol como la fantasmagoría de un surtidor colibrí. De momento, como a todos los emigrantes, a Juan, nuestro aldeano ibero, la perspectiva de esa pirotecnia de brillantes también le fascinó.

Poco tuvo que andar errando por las calles porteñas; en seguida halló empleo. Fué en un comercio de artículos comestibles; en calidad de mozo. Ya estaba, pues, por lo tanto, en camino de ser patrón. Es una consecuencia matemática. La riqueza adquirida a cambio de toda una juventud y de toda una libertad. Supone tanto como sentar plaza en una milicia cívica en la que hay necesidad de servir durante cuatro lustros. Aunque es menester abdicar las alas, la dignidad de las alas...

Quedó convertido en cosa. Sólo durante una tarde cada quince días le abría el patrón la puerta de la jaula. Pero en cambio ganaba un buen jornal. Y giró dinero al pueblo, a la viejecita de sus amores, en una carta llena de discreto dolor y de indiscretas faltas de ortografía: "Mare: ectoy güeno. Gano treinta pesos. Ai ban dies duros pa sus menestere. Soi moso en un tienda de la calle Tararí, número milenta mil o más. Su igo qe lo es, Juan".

Terminaba la carta con un redondelito arrugado, que era la huella de una lágrima.

III

¿Por qué no estaré alegre?, pensaba Juan en sus escasas horas de sueto. A mi edad, suelen estarlo todos los hombres.

Se quedaba un momento reflexionando, pero la solución de su problema, de su pregunta, era siempre un suspiro. Un suspiro es un raro signo taquigráfico de aire, un poético signo que no tiene precisa traducción.

Ni aun con el esfuerzo de su voluntad pudo corregirse de su tristeza crónica, anemia del alma. Cayó en un inconsciente estado de misantropía. Se le apagó la hoguerita de las risas que todos los jóvenes suelen llevar encendida dentro. Se le olvidó el arte rústico y primitivo de cantar las coplas de la aldea, las canciones de la cuna, ese burdo lirismo doméstico de los profanos de la armonía, más sublime, sin embargo, que la música de Wágner, pues que en la flauta del dios Pan cupo más poesía de la que cabe en una orquesta moderna de cien profesores.

Buscó, adrede, la dulce amenidad de un amor. No la halló. "Para amar —dijo un sentimental eminente— se necesita estar predispuesto". El no lo estaba. Sólo encontró voluptuosidad, cualidad que está a merced de cualquier felino en celo.

Se le caía encima Buenos Aires con toda su grandeza material. América le lastimaba con su dorada mano extranjera. El aire y el sol le ofendían en el espíritu.

Un día, la hija de su patrón, preciosa niña de seis años, le preguntó, al sorprenderle llorando furtivamente:

—¿Qué te pasa, Juan?

—Nada, mi hijita, contestó avergonzado.

—¿Pues por qué lloras?

—Porque me acuerdo de mi madre, de mi pueblo, de mis montañas, de las chocitas de barro, del arroyo que pasa por allí.

—¿No te agrada más Buenos Aires?

—¡Oh, sí!; pero... Mira, niña: en una ocasión, un señor de la corte que fué de paso por el lugar, se llevó a los Madriles un perro que tenía mi padre. Lo cuidaba, lo acariciaba, le daba pasteles. Y sin embargo, el perro, a los dos meses...

—¿Qué?

—Se Murió.

—¿Se murió?

—Sí. Y presiento que igual me va a suceder a mí.

La niña le echó a Juan los brazos al cuello.

—¡Pobrecito!, dijo.

Y el diálogo terminó con un doble beso.

Aquella vez fué la primera en que Juan, desde que estaba en América, sintió una oleada de alegría en el alma.

El contacto de la seda de la felicidad es una sensación que produce tanto deleite... Tanto deleite...

IV

Juan cayó enfermo.

¿De qué?...

Ni el médico lo supo. La ciencia no pudo precisar un diagnóstico. No se puede ascultar el alma. La terapéutica no puede llegar más allá de cierto límite. Galeno es incapaz de apreciar si padece o no de endocarditis una mariposa.

Tuvo que ser conducido Juan al Hospital Español, en donde le visitaban con frecuencia el patrón y la niña.

El patrón le llevaba dinero y Juan le daba las gracias tristemente. La niña le llevaba flores y Juan las besaba con unción, con frenesí. Las rosas son las libras esterlinas de los financieros de la emoción. ¿Por qué los niños prefieren a un libro de cheques un ramo de flores?... Por algo será.

V

Un día le dijo el médico:

—¿Quieres ir a España?

Juan, ávido, se inclinó en el lecho. En sus ojos brilló la radiante electricidad que producen las sensaciones inmensas.

—¡Sí, sí!, gritó.

Su voz sonó en la sala como un triunfo.

—Pues irás.

Y quedó semidesmayado en el lecho, sumido en una inmensa sensación exquisita.

El placer, duele. Si es agudo, como en esta ocasión, parece una puñalada paradójica. En el Jardín de los Suplicios, ¿cuántas flores de carne no han muerto de un ataque intenso de felicidad? Una fábula de Esopo dice que Momo se murió riendo. Nié, una diosa del placer, adorada en la India, expiró, según describe una biblia hindú, con una estrepitosa carcajada en los labios.

VI

Trabajosamente, como un inválido, Juan sube al buque.

La multitud se apiña junto a las bordas. El transatlántico suelta las amarras, vibra el ronco y poderoso silbato de la máquina, se mece la nave, la banda de a bordo entona un himno...

—¡Adiós! ¡Adiós!, dice la gente desde el muelle.

En el aire se agitan los pañuelitos blancos dibujando el jeroglífico de la emoción.

Desde tierra saludan a Juan dos personas: su patrón y la niña. El hombre agita en alto el sombrero. La niña llora.

Se aleja el buque.

Muere la tarde.

El sol se acuesta en el azul del mar.

El Polo, cuna de la humanidad

El célebre astrónomo Servis cree que el primer hombre que llegue al Polo, pondrá el pie sobre el sitio que fué la cuna de la humanidad.

Los argumentos en que se apoya su creencia son interesantes.

Las tradiciones más remotas de varios pueblos afirman que los ascendientes de todas las razas que actualmente pueblan el mundo, vivían en la vecindad del Polo Norte. Todas las grandes razas humanas han conservado un vago recuerdo que emigraciones antiguas que procedían siempre del Norte.

Aparte de la tradición, hay la teoría científica de que el Polo Norte fué el punto de origen de la vida. En primer lugar, cuando se enfrió la tierra, la región polar sería la primera que llegara a una temperatura en que fuera posible la existencia de formas vivas. Se ha demostrado, por medio de largas investigaciones, que en edades remotas, las plantas fueron avanzando sobre la tierra de Norte a Sur. Wallace hace constar que las plantas árticas abundan en el mediodía de Chile y en la Tierra del Fuego, y que indudablemente estas plantas fueron emigrando desde el Norte hasta el Sur a lo largo de la América del Norte y de la América del Sur.

También las formas árticas de vegetación han ido avanzando por Asia y por Europa, procedentes del Norte; después de cruzar el Ecuador, han penetrado en el hemisferio Sur. La geología enseña que en el antiguo período silúrica, en las regiones polares del Norte había formas tropicales de vida.

La razón por la cual el Polo Norte fué en un principio el centro de la vida y no lo fué el polo Sur, es que las grandes masas de tierra están en el hemisferio Norte, que es el hemisferio de los continentes, mientras que el hemisferio Sur es el de los océanos.

Lagos profundos donde nadie se ahoga

En ciertos lugares de la tierra, dos de lo cuales son perfectamente conocidos, existen aguas en las que es imposible sumergirse. Esto que parece broma, no lo es. En las aguas del nacimiento de Salsomaggiore, en Italia, y en las de Droiwich, en Inglaterra, un cuerpo humano que se sumerge, vuelve a subir a la superficie con una velocidad extrema, y no puede, por más esfuerzos que haga, volver a hundirse.

Además, en estas aguas notables puede el cuerpo humano flotar en la posición que mejor le parezca sin necesidad de conocer los principios de la natación y es posible tenderse a dormir o a fumar un cigarro. Una cosa hay, sin embargo, que no puede hacerse sin experimentar un dolor terrible, y es echarse una gota siquiera de estas aguas en los ojos.

¡Cómo se explican estas raras particularidades!

Sencillamente porque el agua de Salsomaggiore y la de Droiwich, es doce veces más salada que la de los mares, y esta extraordinaria dosis de sal modifica su densidad hasta el punto de sin conocer el principio de Arquímedes pueda cualquiera permitirse las habilidades extraordinarias que quedan dichas.

ESCUELA INDUSTRIAL DE LA NACION

Técnicos mecánicos egresados en el curso 1922

1—Marcos Schoklender. 2—Mauricio Levin. 3—Harold Edgar. 4—Horacio C. Cora. 5—Mario Lorences. 6—Dino Brandimarti. 7—Oscar G. Marchesotti. 8—Ritchie M. Drysdale. 9—Jorge M. Alonso. 10—Rodolfo E. Colombi.

NOTAS POLICIALES

Un tren dió muerte a un niño

Un tren de carga, de la empresa Central Argentino, al pasar por el puente del Kilómetro 5, rumbo a Retiro, embistió al niño Antonio Coca, argentino, estudiante, de 13 años de edad, que transitaba por las vías, en compañía de otros niños de su edad.

Las heridas que sufrió la víctima fueron de tal gravedad que, poco después, el niño dejó de existir.

Las autoridades de la comisaría 33a., intervinieron, dando cuenta del accidente al juez federal doctor Jantus.

Muerte de un menor, al ser arrollado por una motocicleta

El menor Saverio Fonesio, de 13 años de edad, fué víctima de un grave accidente, a consecuencia del cual ha fallecido.

Viajaba el nombrado en un tranvía y al llegar a la intersección de las calles Florencio Sánchez y prolongación de Venezuela, descendió del convoy, estando este en movimiento.

En esas circunstancias pasaba por allí una motocicleta conducida por Angel Rivera, quien sin advertir la proximidad del menor, lo arrolló con la máquina.

Un brusco viraje verificado por Rivera, al notar el accidente, hizo que la motocicleta se estrellara contra un árbol, motivando con ello, graves heridas al menor, el cual fué arrastrado por el vehículo.

La víctima falleció instantes después, a causa de haber sufrido la fractura de la base del cráneo.

La policía de la sección 22a., detuvo a Rivera, dando cuenta de lo ocurrido al juez doctor Luna Olmos.

Atentados contra la autoridad

VARIOS DETENIDOS

En la intersección de las calles Benito Juárez y Lacar el agente de la comisaría 45a. Martín Misura, al advertir que el automóvil de alquiler núm. 4533 marchaba a gran velocidad, dió orden de detención al chauffeur.

Este, tras de desobedecer al representante de la autoridad, lo insultó soezmente y, en compañía de cuatro sujetos que viajaban en el coche, le arrojaron varias latas de sardina y trozos de hierro, emprendiendo luego precipitada carrera.

Las autoridades de la comisaría 45a. practican las diligencias del caso, a fin de aprehender a los autores del hecho.

——Frente al núm. 4361 de la calle Guatemala, el agente Vicente Martínez, de la comisaría 21a., se vió obligado a reprimir una contravención que cometían los sujetos Agustín Amaya, Tomás Miranda y Guillermo Sánchez.

Los nombrados no aceptaron la amontestación y atacaron al agente a golpes de puño.

Con el concurso de otros colegas de la comisaría 21, fueron detenidos los agresores y puestos a disposición del juez doctor Carlos F. Benítez.

—Encuéntrase detenido en la comisaría 10a. Gustavo Clareu, el cual al ser detenido por una contravención en Boedo y Pavón, agredió a golpes de puño y puntapiés a cuatro vigilantes, resultando uno de ellos con contusiones en la cara.

El detenido ha sido puesto a disposición del juez doctor Malbrán.

Hubo dos principios de incendio

Esta madrugada se declaró un incendio en la casa de la calle Beauchef 1733, iniciándose el fuego en una pieza de madera, ubicada en el fondo de la finca, que ocupa el agente Francisco Cortés, de la comisaría 12a.

Acudió una dotación del cuerpo de bomberos, extinguiendo el fuego en breves instantes.

La habitación en que se inició el fuego, resultó totalmente destruída, así como también las prendas del uniforme del agente y su mobiliario. Las péridas se valúan en $ 850.

La comisaría 36. instruye sumario con intervención del juez doctor Escalante Echagüe.

—En el corralón de la calle Avelino Díaz número 2469, donde se halla establecido un depósito de papas y carbón, se produjo un principio de incendio, a causa de haber dejado abandonada una vela encendida, el sereno de la casa, Manuel Becerro.

El destacamento de bomberos de Flores extinguió el fuego, después de breve lucha.

La policía de la sección 38a. dió cuenta de lo ocurrido al juez de instrucción doctor Malbrán, instruyendo el sumario de estilo.

Detención del autor de una estafa

La casa Gath y Chaves, denunció ante el señor Larrosa, jefe de la sección defraudaciones y estafas, que el ex-empleado de dicho establecimiento Eduardo Penas, mediante una carnet de crédito apócrifo, había logrado estafar a la casa, en mercaderías, por valor de $ 471.

Iniciado el sumario por el auxiliar Ernesto M. Díaz, se consiguió reunir un cúmulo de pruebas contra el acusado, por cuya circunstancia se dispuso su detención la que fué hecha efectiva por el empleado Alfredo Pistone.

Autorizado por el acusado un registro a su domicilio fué hallado en él por el ofical inspector Miguel Cacciabúe, la mercadería estafada, por cuyo motivo fué puesto a disposición del señor Juez de Instrucción doctor

Los robos en los tranvías

A DOS PASAJEROS LES SUBSTRAJERON DINERO

Manuel Ferreyra Bolorino, que viajaba en un tranvía de la línea 88, en Juramento y General Paz, al descender, un sujeto le substrajo de un bolsillo del pantalón, una cartera conteniendo la suma de $ 50.

Cuando advirtió el hurto de que había sido víctima, el ladrón desapareció.

Hizo denuncia del hecho en la comisaría 33a.

—Se presentó a la comisaría 11a. Alejandro Gandrey, denunciando que en circunstancias que viajaba en un tranvía de la línea 86, rumbo Villa Devoto, autores desconocidos le substrajeron una cartera en la que guardaba la suma de $ 18.

La seccional citada instruye el correspondiente sumario, con intervención del juez doctor Yrigoyen.

Captura

El empleado Domingo Ponce, de la sección Defraudaciones y Estafas, después de múltiples y activas gestiones practicadas, logró obtener la aprehensión del sujeto José Díez, acusado de extorsión, y cuya captura por tal motivo recomendó el señor juez de instrucción doctor Artemio Moreno, a cargo del juzgado del doctor José Antonio de Oro. El acusado ha sido puesto a disposición del magistrado antes nombrado.

Un individuo hirió gravemente a su novia

LUEGO INTENTO QUITARSE LA VIDA

En la casa de inquilinato, sita en la calle Estados Unidos 2248, se desarrolló anoche un drama sangriento entre novios, del que fueron protagonistas Vicente Contenti, de 29 años de edad, uruguayo, y María Laurent, de 18 años, argentina.

Vicente visitaba con frecuencia a María, en la casa indicada, sosteniendo con ella largas entrevistas, en carácter de novio.

Las críticas circunstancias económicas por que atravesaba Vicente, le obligaron a aplazar su propósito de matrimonio con María. Desesperado por esto, hizo proposiciones trágicas a su novia, incitándola reiteradas veces a que se suicidaran ambos. María opuso resistencia al siniestro propósito de Vicente.

Ayer noche, después de haber sostenido con su novia la entrevista habitual, Vicente extrajo de sus ropas un revólver, con cual hizo un disparo contra María, hiriéndola gravemente en el pecho, lado izquierdo. Acto seguido, el criminal se abocó el arma al pecho, con el propósito de suicidarse, y se descerrajó un balazo en el mismo lugar en que hirió a su novia.

El proyectil, sin embargo, no penetró, y apenas si rozó el cuerpo del joven, hiriéndolo levemente.

Avisadas por los vecinos, concurrieron al lugar del hecho las autoridades de la comisaría 18a. Sin pérdida de tiempo fué trasladada María al Hospital Ramos Mejía, donde quedó en curación, constatándose que su estado es sumamente grave.

El agresor fué detenido y puesto a disposición del juez doctor Carlos F. Benítez, que interviene en el sumario.

Sepelio del bombero José Ontivero

Se verificó esta mañana, en el cementerio del Oeste, el sepelio de los restos del bombero José Ontivero, víctima del accidente ocurrido en las circunstancias conocidas.

El acto dió lugar a una concurrida demostración de condolencia la que fué presidida por el Jefe de Policía, señor Jacinto Fernández, coronel Juan Graneros, doctor Emilio C. Díaz y otros altos funcionarios de la repartición.

Compañías Francesas de Navegación

Reconquista 433

Para BRASIL, LISBOA, VIGO y BURDEOS

"ALBA" . . . . . el 3 de enero
"MASSILIA" . . . . . el 5 de enero

Para BRASIL, DAKAR, LAS PALMAS, MARSELLA y GENOVA

"MENDOZA" . . . . . el 20 de diciembre
"CORDOBA" (Marsella) . . . . el 25 de diciembre
"PLATA" . . . . . el 30 de diciembre
"VALDIVIA" . . . . . el 15 de enero

Lucas Luna Olmos, que interviene en el hecho.

SUD AMERICA

URUGUAY

Préstamos por valor de cinco millones y medio de pesos — Campeonato de tennis — Duelo a sable — Exposición artística — Fábrica Liebigs — Votos observados de las últimas elecciones — Resolución de la comisión municipal de Fiestas

MONTEVIDEO, diciembre 18. — La Cámara de Diputados tratará hoy el proyecto concediéndose autorización al Ejecutivo para contratar préstamos por valor de cinco y medio millones de pesos.

—En Carrasco se realizó ayer el campeonato de tennis entre argentinos y uruguayos, triunfando los primeros. El campeonato fué por la copa "Círculo de Tennis de Montevideo".

—Batiéronse a sable el doctor Sayagues Lasso y el ingeniero Armando Reguscí, resultando este último herido en el primer asalto. No obstante el deseo de continuar el duelo, recibió, en el cuarto asalto, otra herida punzocortante profunda en la palma de la mano derecha, quedando por consiguiente en condiciones de inferioridad.

—Para principios del año entrante se realizará una gran exposición con todas las obras del pintor Juan Manuel Blanes, como homenaje al gran artista.

—La fábrica Liebigs de Fray Bentos reabre hoy sus faenas iniciando la matanza de vacunos en gran escala. El 15 de enero la misma fábrica inaugurará el frigorífico que tiene anexado.

—El juez letrado departamental y el fiscal de Tacuarembó resolvieron de común acuerdo, enviar los votos observados de las elecciones últimas, al Senado.

—Causó gran desagrado la resolución de la comisión municipal de fiestas por la cual suprime, en los próximos carnavales las comparsas, una de las únicas diversiones del pueblo. El carnaval ya que este año va a resultar bastante deslucido, esta resolución contribuirá a quitarle toda animación.

Los vapores Palermo y Duca D'Aosta

Salieron ayer de Santos

El vapor italiano Palermo, en viaje de Génova para Buenos Aires, ha salido ayer de Santos. Conduce un buen número de pasajeros para nuestro puerto, como así también, carga general.

El vapor Duca D'Aosta, en viaje de Buenos Aires para Génova, salió del puerto de Santos, navegando sin novedad.

Fiestas primaverales en el "Cap Polonio"

Hasta el miércoles, que serán clausuradas, continuarán las fiestas primaverales que, patrocinadas por el Patronato de la Infancia, se realizan en el "Cap Polonio".

Ayer concurrieron 2.000 personas, y quedan pocas entradas disponibles para los festejos de clausura.

El programa de hoy es excepcional.

Jira del Intendente

Ayer visitó la zona de Saavedra

El intendente municipal doctor Noel, acompañado por su secretario señor Moores, efectuó ayer una visita al barrio de Saavedra, accediendo a una invitación que le hizo la Sociedad de Fomento y Club Social C. Saavedra.

En el local que dicha asociación tiene en la calle Paroissien 2353, fué recibido por sus autoridades y numerosa cantidad de vecinos, quienes hicieron al doctor Noel un caluroso recibimiento.

Poco después de las 17 horas el doctor Noel y una numerosa comitiva comenzó su recorrido de inspección por el barrio, el que dió por terminado a las 19.30 horas.

Los vecinos se interesaron ante el señor intendente por la apertura de la calle Guayra a la altura de Amenábar y General Paz, petición que el doctor Noel desestimó por no encontrar que fuera de necesidad urgente y que no perjudicaba el servicio de tráfico. De allí, se trasladó al puente que existe a la altura de la calle Cuba a Maldonado, el que se encuentra en malas condiciones de seguridad. El doctor Noel ordenará algunas reparaciones para ponerlo en mejores condiciones.

Invitado por las autoridades del Comité Israelita de la parroquia, el intendente municipal visitó el local del Asilo Israelita Argentino de Huérfanos de la calle Cabildo 3642.

El doctor Noel recorrió todas las dependencias del citado establecimiento, del que se llevó una excelente impresión, tanto por su organización e higiene como por la forma en que allí se educa y se enseña a trabajar a los asilados. Además, visitó la escuela que funciona en la capilla Asunción de Nuestra Señora en la calle García del Río y cuyo sostenimiento es costeado por el Círculo de Obreros de la parroquia. Allí fué recibido por el presidente de este comité y una comisión de damas de la Liga de Orden Social de Damas de Saavedra y Núñez, quienes obsequiaron al doctor Noel con un hermoso ramo de flores. El intendente tuvo para los sostenedores de esta obra palabras elogiosas, de estímulo y felicitación.

Más tarde, continuó su jira de inspección por las calles Besares, Deheza, Conesa, García del Río, Guayra, San Isidro, Manzanaro, Arias y el bajo de Blandengues. Los vecinos solicitaron la pavimentación de algunas de las nombradas.

De regreso, en el local de la Asociación de Fomento se sirvió un lunch en cuya oportunidad se brindó por el éxito de las gestiones edilicias del doctor Noel y su ventura personal.

Ya apareció el "Album Presidencial de la Reorganización Nacional"

1916-1922 — EDICION DE LUJO

Coutiene la enorme tarea realizada en lo político, social y económico por la histórica presidencia del Dr. Yrigoyen, comentada y con notas gráficas y estadísticas de incalculable interés; principales leyes sancionadas por el Congreso, durante aquel período; situación financiera, movimiento demográfico, labor de los distintos Ministerios, documentación completa sobre la actitud argentina en Ginebra, mensajes y proyectos enviados a las Cámaras y juicios sobre el Dr. Yrigoyen expresados por las personalidades extranjeras que nos han visitado.

Notas artísticas y deportivas.

Pedido de ejemplares, a la Administración del Album. — Victoria 618

Cinzano
VERMOUTH

Unión Cívica Radical

COMITE SECCIONAL DE VELEZ SARSFIELD

La C. D. de esta circunscripción, a los efectos de dar cumplimiento a lo dispuesto por el Comité de la Capital, ha resuelto:

"Hacer saber a 1/3 radicales de la sección que, en la fecha queda abierto el libro de adherentes para la nueva inscripción, todos los días hábiles, a excepción de los miércoles, desde las 20 hasta las 24 horas, en el local Bahía Blanca No. 283."

Comunicaciones telegráficas

Por estar interrumpido el cable entre Martín García y Martín Chico, no se acepta tráfico para el Nacional Uruguayo.

Las demás líneas internas y conexiones internacionales funcionan normalmente.

PROVINCIAS

BUENOS AIRES

Las obras de macadam en la Avenida León Gallardo. — Rescisión de un contrato. — Almuerzo campestre. — El padrón municipal.

SAN MIGUEL, diciembre 18. — A raíz del abandono y desidia con que la empresa J. Coll y Cía. realizaba las obras del macadam, en la Avenida León Gallardo, la Municipalidad ha rescindido el contrato de concesión, haciéndose cargo de la prosecución de las obras para lo que ha obtenido la decidida cooperación de los ministerios de Obras Públicas de la Nación y de la provincia, con lo que se llevará a pronto término una obra tan necesaria.

El señor Said R. Khouri, reunió a un núcleo de amigos en un almuerzo campestre que se realizó en la quinta del señor Moine Carranza al que concurrieron loss eñores: Jacinto Fernández, J. C. Vázquez, Esteban Muzzio, doctores Eduardo Burgos y A. Marezca, señores Gabriel Luna, Prudencia Fernández, Juan Yrigoin, A. G. Figari, J. González, Angel Mai... Carranza, Mario Novari, César Baldi, C. Watson, J. Cincunegui, P. Ferloni, D. Frigerio y otros, habiéndose echo derroche de buen humor.

Las comisiones designadas por la junta electoral, para el levantamiento del padrón están dando término a su labor.

En el Casal Catalá. — Velada literario musical. — Fiesta en el Colegio Alemán.

BAHIA BLANCA, diciembre 18. — En sus salones de la calle Moreno 11, el Casal aCtalá dará hoy una matinée danzante que ha de constituir un verdaderoéxito, pues son numerosas las familias que han resuelto prestarle el auspicio de su presencia.

La fiesta, pues, ha de verse muy animada, desarrollándose en un ambiente de simpatía, dados los prestigios de que goza la institución.

—El acto literario-musical celebrado el viernes a la tarde en el colegio La Inmaculada con motivo de la distribución de premios a las alumnas que se distinguieron durante el año escolar, alcanzó los más simpáticos relieves, concurriendo numerosas familias de nuestra sociedad.

—Anoche se realizó en el colegio Alemán de la calle Corrientes, la fiesta de despedida de los alumnos, que resultó muy interesante, tanto por su parte musical y de declamaciones como por su carácter de sociabilidad.

Fallecimiento del señor Abdón Z. Burgos. — Sentimiento causado por su desaparición.

AZUL, diciembre 18. — Fueron sepultados esta mañana los restos del antiguo vecino señor Abdón Zenón Burgos, cuyo sensible fallecimiento ha causado hondo pesar en el seno de sus parientes y amigos.

El acto dió lugar a que se pusieran de relieve las hondas simpatías y afectos que el extinto disfrutaba en vida, asistiendo numerosa concurrencia.

PEBECO
Pasta dentífrica

Doctor Héctor R. Baudon
ABOGADO
Pasaje Güemes — Escritorios 410 y 411
U. T. 6906 (Avenida)
Estudio en La Plata calle 7 No. 775
U. T. 2351
Particular: Calle 48 No. 825—U. T. 641

La Razón Tabacos S. A.

No obstante la injustificada campaña con que se ha pretendido envolverla en un proceso de falsos valores fiscales, ha sido — como era de presumir — autorizada a reanudar sus negocios de elaboración y venta de cigarrillos y tabacos, un mes después de haberse decretado su intervención administrativa, circunstancia por si sóla elocuente para desautorizar la interesada agresión de que ha sido objeto.

En breve anunciaremos la última palabra sobre estos acontecimientos.

EL DIRECTORIO.

SANTIAGO DEL ESTERO

El descontento de los agricultores contra el F. C. C. A. —

LA BANDA, diciembre 18. — Continúan las protestas de los agricultores con motivo de la resolución dictada por el F. C. C. A., obligando a pagar por adelantado el flete de la alfalfa que se despacha a esa, quienes cambian ideas para elevar una nota, pidiendo la anulación de esa medida.

"El Liberal" y "El Siglo", de la capital, ocúpanse extensamente del asunto.

Asegúrase que la Dirección General de Ferrocarriles de la Nación no tiene conocimiento del asunto.

El gobernador de la provincia, señor Cáceres, que actualmente encuéntrase en esa, proseguirá las gestiones que tiene iniciadas, a fin de que la empresa del Central Argentino anule esa resolución, que tanto afecta los intereses de los agricultores.

Sociedad Española de S. M. — Sus nuevas autoridades. — El nuevo edificio para la Escuela Normal de Preceptores. — Accidente fatal. — Otras noticias. —

LA BANDA, diciembre 18. — Se eligió la nueva comisión directiva de la Sociedad Española de S. M., para el ejercicio de 1923. Es la siguiente: presidente, Baldomero Sánchez; vice, Fco. Fernández Gómez; secretario, Juan Jiménez García; pro, Genaro Rojo; tesorero, Fco. Sánchez Chaparro; pro, Angel Arpa; vocales, Francisco Solido, Arquiepo Fernández; vocales suplentes, Manuel Solido y Estanislao Platas.

—Subscripta por lo más caracterizado del vecindario de esta ciudad, se dirigirá una nota al presidente de la Honorable Cámara de Senadores de la Nación, solicitándole su auspicio y el de los señores senadores en el proyecto presentado por el cual se destina una partida de 200.000 pesos para la construcción, en esta ciudad, del edificio de la Escuela Normal Nacional de Preceptores.

—Mientras pasaba de un coche a otro del tren en que viajaba como pasajero, el maquinista Arturo Díaz, cayóse del mismo, muriendo en el acto.

El sepelio de sus restos dió motivo a una sentida demostración de duelo, por parte de sus compañeros, y consocios de "La Fraternidad".

—El 20 del corriente se efectuará el enlace de la señorita Clara Rosa Caporaletti con el señor Cristóforo Juárez.

SAN JUAN

Elecciones municipales — Triunfo del candidato de la Unión Cívica Radical

JACHAL, diciembre 18. — En la elección municipal realizada ayer, tiunfó el candidato de la Unión Cívica Radical señor Miguel A. Rosas.

La elección realizóse en completo orden y con absoluta prescindencia de las autoridades.

CORDOBA

El acto electoral de ayer. — Abstención de los radicales. — Comicios desiertos.

LABOULAYE, diciembre 18. — Dado que los radicales forman la gran mayoría del electorado de esta localidad, con la abstención de estos decretada por el comité central de la Unión Cívica Radical de esta provincia, el acto comicial de ayer ha sido completamente nulo.

Sobre un padrón de 3200 inscriptos sólo han llegado a votar 57 ciudadanos.

La policía local fué la encargada de conducir las urnas y útiles usados en la elección.

La elección de ayer. — Reducidísimo porcentaje de votantes

ARROYITO, diciembre 18. — En el colegio electoral de Arroyito sufragaron el cuatro por ciento de los inscriptos en la elección de constituyentes verificada ayer.

Los radicales mantuvieron completa abstención.

LA RIOJA

Lluvia torrencial benéfica

LA RIOJA, diciembre 18. — Desde el sábado llueve en forma torrencial lo que beneficiará los campos y los cultivos.

Con los hermosos días primaverales aumenta rápidamente la concurrencia de turista a las célebres Termas de Cacheuta.

La eficacia y la radio-actividad de estas fuentes atraen poderosamente, y los atractivos de las excursiones a los puntos más interesantes de la gran cordillera, las interesantes partidas de tennis, y la amena sociabilidad hacen agradable la visita a Cacheuta. Entre los recién llegados notamos a los señores:

Domingo Berisso, Nicolás Grasso y familia, Lino N. Calle y familia, doctor Riesco, señor Vicente Panrochio, doctor Ciro Higginson y familia.

CRONICA SOCIAL

En ocasión del centenario del nacimiento del doctor Bernardo de Irigoyen se ofició esta mañana un solemne funeral en la Catedral.

Celebró la misa el vicario general monseñor Elzaurdía, presidiendo el duelo, el gobernador eclesiástico monseñor Duprat, el presidente de la República doctor Marcelo T. de Alvear, el gobernador de la provincia señor José Luis Cantilo, todos los ministros del Ejecutivo y las señoras:

Regina Pacini de Alvear, Felisa Saavedra de Ledesma, Mercedes Ledesma de Manguero, María Catelvi de Campos, Eulogia Tedín de Cartabro, Aurelia Videla Arroyo de Suárez, María Helena Arias, Felisa Ledesma de Belgrano, María Lía Padilla, Liboria Padilla de Padilla, María Brígida Matienzo de Kraus, María Mercedes Arias, Amalia Bustos Morón det Baires, Lina Carranza, Carmen González Catán de Pérez, Victoria Pons Lezica de Ureta Sáenz Peña, Estela Lagos de Iriondo, Josefina de Iriondo, Carmen Viale Avellaneda, Osoria Ayerza de Cullen, María Lola Gorostegui, Rosario Cullen, Lola Victorica de Vela, Juana Pico de Oribe, María Carlota Peralta Alvear de Gowland, Elsa Pérez de Cerro de Diehl, María Costa de Palacios, comisión de la capilla de la Merced, Catalina Piaggio de Cazón Boerr, Mercedes Boerr, María Esther y Angélica Balza, María H. de Vega, Antonia G. de Almirón, Ercilia Wilson de Arana, Selis E. Arana, Berta Esteves, Marcelina T. de Pastor, María Pastor, Clara J. M. de Quesada, Cristina Lastra de López Agrelo, Dora López Agrelo, Margarita Dintas Lastra, María de Arteaga de Tomkinson, Virginia Tomkinson Alvear de Gómez, Rosario E. de Estrada, Mercedes Márquez de Castro, María Hunter de Cano, María Eugenia P. M. de Pico Estrada, Carmen Molina Carranza, Josefina Láinez, María Martínez de Salas, Enriqueta Salas de Anchorena, Angélica Gálvez, Lía Sansinena de Gálvez, Virginia Tomkinson Ugarte de Fox, Amalia Benavídez, María Esther y Alicia Viale, María Luisa Ledesma, María J. Reyes de Reyes Oribe, Emma Chevalier de Gibson, Susana C. H. de Naón, Elena C. H. de Méndez, Dora Méndez, Lydia Méndez, Rosa Pirán de Harilaos, María Carolina Harilaos, Isabel R. M. de Naón, Elena Olivera de Gondra, Esther Isabel Pearson, Isabel Naón, Amalia Lastra Cranwell de Vayo, Trinidad Larrazábal, Esther Esnaty de Pearson Hale, María Julia de Bary de Bidau, Sara Pearson, Blanca Cabral Darregueyra, Susana P. A. de del Carril, María Elvira Peralta Alvear de Láinez, Elvira de la Riestra de Láinez, Elena E. Costa Posadas, Sara Alcobendas, Baronesa de Macchi della Costa, María y Paula M. Pirán, Sylvina Lynch de Estrada, Sylvina de Estrada Lynch, Pastora M de Marcó del Pont, Lola Marcó del Pont, Carolina A. de Lagos, María Arminda Luro Roca, María Elena Luro Roca, Arminda Roca de Luro, Cora Gibson de García Uriburu, Mercedes Estrada de Castilla, Luisa Israel de Portela, Josusana Casares de Llobet, María Esefa L. de Fauvety, María Luisa F. de Israel, Coca Cano, Susana Casares de Llobet, María Estela Gibson, Solina E. del Mármol, Luisa Lagos de Lagos, Aurelia Arrotea Alvear de Machain, Cecilia María Estrada de Cano, María Lía Chapar de Tedín, Irene Jorge de Socas, Matilde Murga de Fraga, Eufemia Cáceres de Melo, Micaela Centeno de Anadón, Elena Arana de Jallaguier, Elena Saavedra, Ana Palacio de Nougués, María Isaac Martínez de Zimmermann Saavedra, Eugenia Rissi, Toribia L. Barbosa, Leonor de Tezanos Pinto, Elvira Velar, Las Religiosas de San José, de General Rodríguez, Dolnida Parodi de Berretto, Juana de Tezanos Pinto, Las ex alumnas y alumnos del Colegio San José de General Rodríguez, Graciela de Tezanos Pinto, Elba Fernández Urquiza, Ernestina Fernández Urquiza, Cándida de Urquiza de Fernández, Silvia Julsiman de Bordigoni, Trinidad de Elía, Esther Estrada de Fernández Urquiza, Susana Gómez A. de Elía, María Eugenia Carranza Casares, María Esther Casares de Carranza, Clemencia Carranza Casares, Fidela M. de Bary, Estela Marona de Castilla, Adelina Etchepareborda de Marona, Carmen M. de Rodríguez Larreta, Lucía Zárate, María J. Laborde, María L. de Chas, Emma Esteves, Lía Esteves, Ernestina García de Canedo, Angelina de a C. de Elía, Aurelia de Elía de Casabal, Dolores Avellaneda de Viale, Mercedes de Hold, Adela Pérez del Cerro de Guerrero, María Etelvina Palacios Costa, María Unzué de Alvear, señora de Gándara, señora de Elía, María C. Laborde, María Acuña de Gondra, Dolores M. de Martínez, Carmen Avellaneda de Goyena, Graciana Laborde, Lola Ituraspe de Crovetto, C. Crovetto Ituraspe, María Isabel y Sarah Goyena, Eduarda Goyena, Josefina Olascoaga de Peyrou, Sara de Tezanos Pinto, Susana de Tezanos Pinto, Clara J. de Figueroa.

* * *

Constituyó una interesante nota social y deportiva la fiesta realizada ayer en el Yacht Club Argentino. Terminadas las regatas, se improvisó un animado baile.

El Presidente de la República, doctor Marcelo T. de Alvear y su señora Regina Pacini de Alvear, presenciaron el torneo desde el yate "Athair", del señor Federico Leloir. Los acompañaban el ministro de Marina y su señora Sara Girado de Domecq García, el ministro de Agricultura y su señora María Pereyra de Le Bretón, el señor Juan I. Socas y su señora Carmen Quirno Costa, la señora Julia Elena Acevedo de Martínez de Hoz y las señoritas Adelia Acevedo y Manuela Lloveras, el capitán de fragata Eguren, el comandante Eguren y varios caballeros.

Antes de descender en el Yacht Club, el doctor Alvear visitó el barco del señor Carlos Alfredo Tornquist y su señora María Magdalena Madero, en el que se hallaban también los señores Carlos Quintana y su señora Carmen Sánchez Elía, Alberto de Gainza Paz y su señora Evlira Castro, el señor Carlos Ayerza y su señora Magdalena Ramos Mejía, Omar Rodríguez y su señora Raquel Aldao, las señoritas Marta y Susana Rodríguez Alcorta, Sofía Sara Madero, Sara Josefina Anchorena, Amalia Balbín, Estela y Adela Zuberbüler, Marta Elena Ocampo Alvear, María R. Figueroa, Inés Aldao y varios caballeros.

Concurrieron a la fiesta, entre otras las siguientes señoras:

Berta Bousson de Ibarra, Isabel López de García, Carmen Christophersen de Dodero, Adela Bengolea de Balcarce, María Luisa García de Aguirre, Luisa Israel de Portela, María Elena P. de Israel, Carmen Martín y Herrera de Soto Acebal, Luisa Mazza de Ponsati, María Soto Acebal de Picardo, María Ayerza de Pero, Josefina Bustillo de Dickmann, Elisa Juárez de Sauze, Julia del Carril de Viale, María Barreiro de Aguirre, Alcira Herrera de Molina, Edelmira Ramos Mejía de Lanusse, Magdalena Peña de Aldao, María Villar de Casacuberta, Amalia V. de Boutell, Estela B. de Massey, Josefina S. de Edo, etcétera.

Señoritas: Nelly Molina, María Videla, María Casacuberta Villar, Mercedes Boerr, Celina González Cazón, Mercedes Parravicini, María Teresa Boneo, Cecilia y Dora Zimmermann, Elena Jolly, Margarita y Dolores Gallo, Alicia Jenneus Mattos, Marta Halbach, Mercedes Vidal Cárraga, Alicia y Rosa García Mérou, María y Elvira García, Alicia y María Ester Viale, Georgina Molina, Dolores Legarreta, María Luisa Bousson, Carmen y Marta Sauze, Marta y María Isabel Massey, Raquel Romero Carranza, María Cecilia Aguirre.

* * *

Reina gran espectativa en nuestra sociedad por la recepción que ofrecerán esta noche a sus amistades, el doctor Enrique Larreta y su señora Josefina Anchorena, para presentar en sociedad a su hija Josefina.

Como se recordará esta fiesta debió realizarse el viernes pasado y se suspedió a causa del mal tiempo.

* * *

En la residencia del coronel Alfredo T. de Urquiza, en Olivos, el señor Diógenes Urquiza Anchorena ofrecerá pasado mañana una comida en obsequio de un grupo de personas de su amistad.

Han sido invitados:

Alberto Malaver y su señora Agustina Constanzó, Héctor Cobo y su señora Josefina Unzué, señoritas Mercedes Bosch Marín, Isabel Pearson Quintana, Delia Obejero Urquiza, Mercedes y Martha Madero Uuzué, Cela Luro, María Luisa Constanzó, Adela Leloir, Josefina Cantilo Achával, Clara y Delia Carmen Ocampo Alvear, y los señores coronel Alfredo F. de Urquiza, Juan Manuel Paz, Alberto Obejero, Carlos Unzué, Carlos A. Fernández, Antonio Barreto, Ernesto Sansot, David Arias, Samuel Bosch, Luis Justo y Juan de Urquiza Anchorena, Eduardo Tornquist.

* * *

Monseñor Juan Beda Cardinale, efectuará mañana la solemne bendición de las campanas del santuario de Nueva Pompeya, ceremonia que se realizará a las 16.30, después del rezo del Rosario y del canto del Magnificat.

Acompañará al nuncio apostólico en el acto de la bendición, el clero y las madrinas y se organizará la procesión dentro del templo, para dirigirse al atrio donde se efectuará la consagración de las campanas.

Serán madrinas las señoras Regina Pacini de Alvear, Adelia Harilaos de Olmos, Leonor V. de Soler, Isabel G. de Viver y Laura B. de Sordelli.

Después de la bendición con el Santísimo Sacramento, se servirá un lunch en el salón del colegio y la fiesta terminará con la exhibición del film que se tomó el día de la coronación solemne de la Virgen de Pompeya.

* * *

En la asamblea de las socias de las "Cantinas Maternales" se procedió a la elección de la nueva Comisión Directiva la cual quedó constituída del modo siguiente:

Presidenta, Julia Elena A. de Martínez de Hoz; vicepresidenta primera, Marta C. de de Bioy; segunda, Lola A. de Santamarina; secretaria, Carola C. de Martínez de Hoz; prosecretaria, Carito O. de Livingston; tesorera, Justa D. de Zemborain; protesorera, María B. de Herrera; vocales, Regina P. de Alvear, María Luisa L. de Martínez de Hoz, Ana C. de Acevedo, Gabriela A. de Ocampo, Estela Ch. de Acevedo; Irene J. de Socas, Josefina A. de Errázuriz y María Luisa Q. de Rodríguez Larreta.

* * *

Favorecida por una temperatura agradable pudo realizarse anoche la última reunión del corso de las flores, congregándose en la avenida de las Palmeras numerosa concurrencia.

El palco oficial se hallaba ocupado por las señoras:

Inés Dorrego de Unzué, Magdalena Bosch de Harilaos, Adelia Harilaos de Olmos, Unzué de Quintana, Carmen Feit de Lezica, Jovita Llobet de Echagüe, Elena Grondona de Acosta, Carmen Llobet de Prins, Ercilia Lynch de Casares, Carmen Senillosa de Campos Catelin, Fernández de Aranda, Josefa Ezcurra, Ercilia Casares de Blaquier, Julia Zumarán de Olmedo, Rosa del Campo de Botet, Laura Gómez Aguirre de Quirno, Julia Muñoz de Arteaga, María Elena Harilaos de Vela, Ana Mayobre de Green, Fernanda Lastra de Terrero, Adela Unzué de Leloir, Ema Green de Vedoya, Adela Casá de Pearson, Hortensia Cumplido de Senillosa.

Señoritas: María Adela Miguens, Carmen J. Silva Echagüe, Enriqueta y María Luisa del Carril, Mercedes Agoto Aguirre, Alcira Agote Fuschini, María Pearson, María Elena Reyes Oribe, Dora Méndez, Blanca Real de Azúa, Clemencia Tomkinson, Lyda Méndez, Adela Leloir, Elisa Harilaos, Mercedes Isabel y Dolores Elortondo, Elena Acosta, Ana e Inés Lezica, María Elina Harilaos, Susana Gómez Aguirre, Alcira y Delia Guerrico, Marta Achával, María Elena Senillosa, María Julia y María Rosa Olmedo Zumarán.

Vimos además en el corso a las señoras:

Cora Fauvety de Jiménez Videla, Adela Green de Casal, Rosa Murga de Paunero, Rosa Amalia Barrenechea de Campos, Alicia Zorraquín de Dorado, Otilia Alcorta de Rodríguez, María Teresa Alvarez de Gómez, Elisa L. de Lavarello, Amalia Amoedo de Terry, Lucía Jiménez Lastra de Furst Zapiola, Fanny Gowland de López, Mercedes Peña de Paunero, Justa Dose de Zemborain, Manuela Berraondo de Arana, Julia Genoud de Aturriaga, Trinidad Laspiur de Sarmiento, Lola Cornejo de Arias, Segunda Roca de Demarchi, Adela Ugarte de Aguirre, Celina Pearson de Piñero Sorondo, Clara Victorica de Crespo, Celia Sahores de Luro, Marta Lynch de Benegas, Blanca Lawson de Almeyra, Estela Barrenechea de Bustamante, Silvia García Victorica de Casares, Enriqueta Salas de Anchorena, Susana Cabral Hunter de Naón, Mercedes Salas Oroño de Cosio, María Ignacia Casares de Grondona, Ema Basavilbaso de Benítez, Marta Unzué de Blaquier, María Luisa Fauvety de Pirovano, Sara Usher de Shaw, Susana Rosa do Paso, Clara Rodríguez Etchart de Marín, Clara Massini deGuerrico, Josefina Unzué de Cobo, Adela Cordelro de Sa Pereyra, María Elena Viraboro de Cabred.

Señoritas: Manuela Pearson, Josefina y María Isabel de Achával Ríglos, Marta y Susana Rodríguez Alcorta, Magdalena Bosch Marín, Marta y Mercedes Blaquier, Sara Frederking, Carmen López, María Teresa Gómez, Julia y Cora Acevedo, Carmen Breuer Moreno, Elsa Lastra, María Elena Amadeo, Sara y Delia Lavarello, Leonor y Sotera Terry, Marta Elena Luro Roca, Julieta Vivanco, Lucila y Joaquina Cossio, Clara Sarmiento Laspiur, Mercedes Berraondo Arana, Leonor y Zaida Arias Nita y Nay Nach, Carola y Adela Aguirre, Ester y Dosia Piñero Pearson, Mercedes y Luisa Otamendi, Mercedes Sánchez Chopiea, Rosa Amelia Campos Barrenechea, Marta Bosch, Otelia Senillosa, María Alejandrina Rosa, Juana María Cano Bunge, Leonor y Sara Bosch Gramajo, Marta Benegas, Magdalena Bustamante Barrenechea, María Luisa Constanzó, Hortensia y Corina Berdier, Alina Paunero, Ema Benítez, Celina Domínguez Alzaga, Ana María Green, María Carolina Harilaos, Elsa y Giselle Shaw, Raquel y Marta Guerrico, Susana Naón, Adelia y Adelia Sa Pereyra, Julieta Marín, Silvina Lynch Estrada, Clara Acosta, Carmen y María Luisa Lagos García, María Clementina Villegas, Amalia Iriarte Uriondo, María Carmen Fernández, Estela Acosta, Adela Vedoya Green, María Teresa Peralta Ramos, Celia y Julieta Luro, Inés Aldao, Estela Schinier, Susana, Alejandrina y Lucrecia Paso, María Ema López, Elena Quirno, Elena Ocampo, Julieta Shaw, Alicia y Marta Dorado, Celia Calvo, Adela Tron coso.

* * *

Las numerosas amistades de la señora Manuela Casas de Achával y de su hija Clemencia, pasaron ayer a saludarlas, con motivo de su próximo viaje a Europa.

Estuvieron, entre otras, las señoras:

Jacoba Achával de Franchini, Clara Figueroa Alcorta de Tobal, María Elina Molina Salas de Lodesma, Berta Bousson de Ibarra Carmen Feit de Lezica, Blanca de la Riestra de Schooibred, Guillermina Achával Rodríguez de Goyena, Jovita Llobét de Echagüe, Estela Chevalier de Acevedo, Isabel López de García, Julia del Carril de Viale, Emma Chevalier de Gibson, Elvira de la Torre Urizar de Marcó del Pont, Carmen Llobet de Prins, Dora B. de Dodero, Victoria Casas de Goya, Alcira Quirno Costa de Bilbao, Agustina Luro de Sansinena, y a las señoritas: María Cristina Guicciardini, Carmen Velar Irigoyen, María y Elvira García, Mabel Senillosa, Jorgelina Cano, María Estela Gibson, Carmen y Silvia Echagüe, María Luisa Ledesma, Alicia y María Ester Viale, Elena Villar Sáenz Peña, María Estela Marcó del Pont, María Elvira y Carmen Rosa Marcó del Pont, María Luisa Bousson, Victoria Achával Rodríguez, María Dorado, Ana de Lezica, Isabel Calderón, Elisa Lobos María Teresa y Carmen Cuervo Márquez, Ester y Susana Labougle, Dolores Gallo, María Elena Sánchez, Alcira y Delia Guerrico, Victoria Marta Goya, María Luisa Llambí, María Ester Fernández, Sara Valdez Uriburu.

* * *

El martes próximo a las 20 y 30 horas, será consagrado en Haedo (F. C. O.), el enlace de la señorita Manuela Gamundi con el doctor Juan Pau.

En la ceremonia religiosa serán padrinos la señora María S. de Gamundi y el señor J. Pau. Actuarán como testigos del casamiento civil el ingeniero Ricardo Martí y el señor Moisés Oliveira, por parte de la novia y los doctores R. Saccone y A. Garfeinkel, por la del novio.

En casa de la familia de la novia se realizará luego una reunión que alcanzará sin duda, brillantes contornos, dado las vastas relaciones de ambos contrayentes.

* * *

Será consagrado esta tarde, a las 19, en casa de la familia de la novia, el enlace de la señorita Josefina Lavieri con el señor Enrique Kern.

Apadrinarán la boda la señora Rosa C. de Lavieri, madre de la novia, y el señor Carlos Kern, hermano del novio.

La ceremonia será presenciada por la familia y amistades más íntimas de los contrayentes.

En el casamiento civil firmarán como testigos, por parte de la novia, el teniente coronel Alfredo Capurro Robles y el ingeniero Pedro Antonio Fernández, y por el novio, los señores Carlos Kern y el ingeniero Horacio Gómez.

Los desposados se ausentarán en viaje de bodas a Mar del Plata

* * *

Ayer, festejando un acontecimiento de familia, el señor Francisco Bisceglia y señora obsequiaron a sus numerosas relaciones, con una hermosa fiesta, bailándose hasta las primeras horas de la madrugada en medio del mayor entusiasmo.

Entre la concurrencia pudimos notar la presencia de las familias: Molinari, Bisceglia, Rossi, Flota, Garavaglia, Tiñanelli, Rebay, Dodero, y Ortiz y la de los siguientes caballeros: doctores Bisceglia, Sepich, Zuchi, Cichero, Arias y señores Juan Barrera, Horacio y Severino Flota, Alfonso, Luis, Fabio y Pascual Bisceglia, Pablo Bracco, José Falcone, Ernesto Yteni.

* * *

Bajo la presidencia de su director espiritual R. P. Fidel Schellbon, tuvo lugar en la basílica de San Francisco, la asamblea general de socias de la Archicofradía de la Guardia de Honor del Sagrado Corazón de Jesús, a fin de constituír la comisión que ha de regir los destinos de la misma durante el ejercicio 1922|1923, quedando constituída en al siguiente forma:

Presidenta, señora María Adelia Harilaos de Olmos; vicepresidenta, señora Carolina Lagos de Pellegrini; vicepresidenta 2.a, señora Dámasa Zelaya de Saavedra, secretaria, señora Sara Estrada de Villatte; prosecretaria señorita Mariana Marcó del Pont; tesorera, señora Rosalía Pamph de Mantilla; protesorera, señorita Zoraida Señorans; consejeras: señoras Juana I. de Leguina, Josefina D. de Rodríguez, Adela R. de Poulsen, María Luisa Saavedra Zelaya de Carreras, Luisa Lagos de Lagos, Cecilia Bilbao de Molino, Sofía Rocha de Rocha, Sara Lacroze de Martínez de Hoz, Ricarda H. de Lacroze, Avelina Mantilla de Sarmiento Laspiur, Emilia Noel de aRmos Otero, Celina M. de Rossi, Rosa Pirán de Harilaos, señoritas Amalia y Cristina Gramondo, Claudia Arana Vivar, Ventura Echeverría, Mercedes Arana, Guadalupe Bilbao, Celia Chaves Gowland, Ana Mantilla, Irene Ortiz Basualdo, Petrona Murga, Ernestina y Josefina Nougier.

* * *

En la reunión celebrada en el Colegio Siro Argentino con el fin de designar la nueva Comisión de Damas Protectoras de ese establecimiento, quedó ésta constituída en la siguiente forma:

Presidenta honoraria, Clemencia S. de Pérez; presidenta, María Luisa S. Z. de Carreras; vice primera, Ricarda Ll. de Lacroze; vice segunda, Emilia N. de Ramos Otero; vice tercera, Carmen C. C. de Pérez; secretaria, Elena Reybaud; pro, Leoncia Albertí; tesorera, María Agustina Lacan de Iribarne; pro, María Amalia Dónovan; vocales: Julia R. de Amadeo, Ana B. de Lacroze, Isabel E. de Leguineche, Arminda Santillán, Eda S. de Cruz, María Moritán Colman, Ana María B. de Salaberry y María Luisa Beláustegui

Director espiritual de la asociación fué nombrado monseñor de Andrea, y subdirector el R. P. Elías María Gorayob.

* * *

Víctima de una rápida enfermedad, falleció ayer la señorita María Isabel de Ezcurra, a los 19 años, rodeada del cariño y de la consideración de cuantos la conocieron y trataron.

Casi una niña, desaparece la señorita de Ezcurra cuando se abría ante ella el brillante porvenir que le guardaba una vida llena de halagos y con todos los encantos que merecieran sus bellas dotes personales, su carácter bondadoso y su gentileza espiritual.

En la inhumación de sus restos que se efectuará a las 17, en el cementerio del Norte, se pondrá de manifiesto los sentimiento de hondo pesar provocado por su deceso entre sus numerosas amistades.

* * *

Un núcleo de amigos del señor Ernesto Le Breton le ofrecerá esta noche una comida, en el salón Imperio del Jockey Club, con motivo de su próximo enlace.

* * *

Se ha formalizado el compromiso matrimonial de la señorita Delia Ghes, con el doctor Alfredo Jacked.

* * *

De Belgrano:

Organizado por una comisión de distinguidas señoritas de esta localidad, se efectuará el viernes próximo, en el teatro General Belgrano, un festival interesante a beneficio de la Asociación de la Doctrina Cristiana.

En los entreactos se repartirán juguetes a la concurrencia infantil.

Invitan para esta fiesta las siguientes señoritas:

Rosa Méndez Alzola, Julia Gómez Adams, Angélica Amaral, Georgina de Nevares, María Pearson, Pepa Beigbeder, María Inés Pont Lezica, María Elena Caprile, María de las Mercedes Estévez, Esther Decasse, Stella Ferrere, Eulalia Beigbeder, Julia Pena, María Méndez Alzola, Esther Lazcano, Beatriz y Eva, Ramallo, M. Amelia Aragón Pearson, Nélida Sierra, Emma Noceti, Delia y María Elena Pont Lezica, Nélida Botet, María Elena Paats, Nelly Gradín, María de los Angeles y Angélica Schneider, Luisa Terán, María Elena Espezel, Rosa y Teresa Camarero, María Mercedes de Nevares, Carolina Beigbeder, Catalina y Beatriz Gaunon, Sara Amaral, Matilde y Cristina Bares, Susana Benítez Cruz, Amalia y María Lagos Schóo, Sofía Amaral, Carmen y Luisa Villanueva Amanda Albaceti y María Elena Torresguitar.

* * *

A beneficio de los niños pobres del taller de Santa Inés, tendrá lugar hoy un festival muy interesante en el Círculo de Obreros, organizado por las señoritas que forman la comisión de la Aguja y del Hilo, que preside la señorita Josefina Cartavio.

* * *

En casa de la novia será consagrado hoy el enlace de la señorita Manuela Roth Pereyra con el señor Adolfo Casablanca, ceremonia de la que serán padrinos la señora Helena Canavery de Casablanca y el doctor León Pereyra.

En el casamiento civil, actuarán de testigos los señores León Oscar Pereyra, Victoriano Menéndez, doctor Lisandro de la Torre y J. Coelho.

NO HAY QUE ... EXCE...

No es sólo la mala ... alimentos lo que ... medades del estómago ... cantidad, es decir el ... origen a las malas ... ardor, dolor, acidez, ...

Cuando se sienten ... es muy fácil corregirlas ... acudiendo a una ... carbonato catálico ... copa de agua, lo cual ... damente cualquier ... digestivo.

Bicarbonato catálico ... todas las farmacias.

* * *

La ceremonia nupcial de ... ta Clotilde Prat con el ... iro A. Bobbio, tendrá lugar ... che en casa de la novia ... intimidad, actuando de ... la señora Magdalena B. de ... señor Alejandro Bobbio.

En el matrimonio civil ... gos, por parte de la novia, ... Enrique G. Prat, y por la ... yente, el señor Rodolfo ...

* * *

En la mayor intimidad ... grado hoy, en casa de la ... enlace de la señorita ... ños Núñez con el señor ... rrán.

Serán padrinos de la ... señora Julia Núñez ... Passo y el señor ... en representación de ... rrán.

Del casamiento civil ... el teniente coronel ... don Ceferino Núñez, por ... desposada, y el coronel ... y don Alfredo Marenga, por ... novio.

* * *

En la iglesia de San José ... decido el enlace de la ... señna Franzi con el señor ... Villareal.

De la ceremonia que ... ciada por numerosa ... fueron padrinos la señora ... na Villarreal, madre del ... señor Carlos Franzi, padre ... via.

En el acto civil, ... testigos los señores ... y José Franzi.

* * *

Según lo hemos anunciado ... ciación Patriótica Argentina ... tria, hará objeto de ... ción al presbítero Juan ... Lértora, quien cumplirá ... plata con el sacerdocio ... dismo.

La demostración ... del corriente ... Príncipe Jorge.

* * *

Por la combinación ... partió ayer para ... el secretario de la ... país en la Argentina, ... vedra Agüero.

* * *

Previa misa de ... fueron inhumados ... cementerio del Norte ... señora María Sáenz ... ley, distinguida dama ... los 55 años después ... alternativas de una ...

En el conjunto de ... dotes de carácter, ... extinta su ingénita ... vida ejemplo ... virtudes que enaltecen ... la mujer de hogar.

Su deceso, ha sido ... mentado evidenciándose ... mientos de pena ... las dos tristes ... exequias, a las cuales ... numerosas personas ...

* * *

—Se encuentra ... Lola R. de Agote.

—Es delicado el ... Juan Esteban Anchorena.

—Continúa enferma ... Carmen Calderón de ...

—Mejor el doctor ...

—Más aliviado ... operación quirúrgica ... metido el señor Luis ...

—Enfermo el señor ... Bary.

* * *

Han llegado:

De Tucumán el señor ... Posse.

—De General Belgrano ... Ramón Luis de Oliveira ... señora Julia de Cambaceres ...

—De Las Armas el señor ...

* * *

Han partido:

Para Europa el señor ... Benguria.

—Para La Cumbre la ... C. de Cárdenas y su ...

—Para Paraná el señor ... Savio.

—Para Tucumán el señor ... Torres Cano.

—Para Mendoza la ... Luisa de ... y sus ...

—Para Montevideo el ... nesto Gibson.

CHINATO GA...
es el mejor

ANILLOS DE JUNTA
DE CHAPA DE COBRE ONDULADA
CON GUARNICION DE AMIANTO
PARA LAS JUNTAS DE BRIDAS, Etc.
SOLICITEN DETALLES Y PRECIOS
SOCIEDAD
TUBOS MANNESMANN L...
DEFENSA 383 BUENOS AIRES
Sucursales:
ROSARIO - TUCUMAN - MENDOZA - MONTEVIDEO

FOOTBALL — PEDESTRISMO — AUTOMOVILISMO — CICLISMO

DEPORTES

BOX — ESGRIMA — PELOTA — REMO

Con gran éxito se realizó el festival del Yacht Club Argentino

El festival de yachting organizado por las autoridades del Yacht Club Argentino, con motivo de la visita del Presidente de la República, doctor Marcelo T. de Alvear, realizado ayer tarde al local del club, dió motivo a una lucida reunión social y deportiva.

Las instalaciones del local del club, desde mucho antes de la hora anunciada para iniciarse la fiesta se encontraban totalmente ocupadas por numerosas familias y aficionados.

Minutos antes de las 15 horas llegó al local del club el Presidente de la República, doctor Alvear, acompañado de su esposa señora Regina Pacini, los que fueron recibidos por una comisión formada por el comodoro y vicecomodoro del club, señor almirante Domecq García y Federico Leloir, y señores Juan B. Coutere, José Antonio Pando, José Antonio Aguirre, Enrique Marcó del Pont y Carlos M. Palacio, y una comisión de damas que presidía la señora de Domecq García.

El doctor Alvear y su señora después de haber recibido los saludos, se dirigieron al embarcadero para tomar ubicación en el yate "Atair", dirigiéndose al triángulo azul, desde donde presenciaron el desarrollo de las regatas.

El resultado general de las regatas disputadas es el que damos a continuación:

Regatas para embarcaciones a vela:

Primera serie. Copa "San Martín", premio donado por el Yacht Club Argentino. Handicap sobre 12 millas, para yates recargados con más de 35 minutos en esa distancia. Premios: al 1o. la copa, al 2o. la medalla de plata, al 3o. medalla de bronce. Salida: a las 14.

Primero: "Recluta", timoneado por Oscar V. Sansot: salió a las 14 h. 00 m. 04; llegó a las 15 h. 57 m. 00 s.; tiempo real empleado 1 h. 57 m.; recargo: 45 m. 25 s. Tiempo corregido: 2 h. 42 m. 25 s.

Segundo: "Shaheen", timoneado por José Antonio Aguirre: salió a las 14 h. 01 m. 30 s.; llegó a las 15 h. 58 m. 20 s.; tiempo real empleado: 1 h. 58 m. 20 s.; recargo: 46 m. 19 s. Tiempo corregido: 2 h. 44 m. 39 s.

Tercero: "Mouchette", timoneado por Juan E. Wolden: salió a las 14 h. 01 m. 12 s.; llegó a las 15 h. 53 m. 25 s.; tiempo real empleado: 1 h. 53 m. 25 s.; recargo: 52 m. 41 s. Tiempo corregido: 2 h. 46 m. 06 s.

Cuarto: "Alachie", timoneado por Antonio L. Lanusse: salió a las 14 h. 00 m. 27 s.; llegó a las 15 h. 52 m. 25 s.; tiempo real empleado: 1 h. 52 m. 25 s.; recargo: 54 m. 25 s.; tiempo corregido: 2 h. 46 m. 55 s.

Quinto: "Chela", timoneado por Juan José Seré: salió a las 14 h. 00 m. 02 s.; llegó a las 16 h. 07 m. 00 s.; tiempo real empleado: 2 h. 07 minutos; recargo: 39 m. 58 s. Tiempo corregido: 2 h. 46 m. 58 s.

Sexto: "West Wind", timoneado por Walter A. Mackinlay: salió a las 14 h. 02 m. 10 s.; llegó a las 15 h. 57 m. 32 s.; tiempo real empleado: 1 h. 57 m. 32 s. recargo: 49 m. 52 s. Tiempo corregido: 2 h. 47 m. 24 s.

Segunda serie. Copa "General Belgrano", premio donado por el Yacht Club Argentino. Handicap sobre 12 millas, reservado para yates recargados hasta 35 m. en la distancia. Premios: al 1o. la copa, al 2o. medalla de plata, al 3o. medalla de bronce. Salida: a las 14.10.

Primero "Margarita", timoneado por K. A. van Wassenaar: salió a las 14 h. 11 m. 05 s.; llegó a las 16 h. 46 m.; tiempo real empleado: 2 h. 36 m.; recargo: 9 m. 05 s. Tiempo corregido: 2 h. 45 m. 05 s.

Segundo: "Polaris", timoneado por Horacio de Olazábal: salió a las 14 h. 10 m. 40 s.; llegó a las 16 h. 36 m. 09 s.; tiempo real empleado: 2 h. 26 m. 09 s.; recargo: 19 m. 59 s. Tiempo corregido: 2 h. 46 m. 08 s.

Tercero: "Racha", timoneado por Hugo F. Stunz: salió a las 14 h. 10 m. 30 s.; llegó a las 16 h. 32 m. 12 s.; tiempo real empleado: 2 h. 22 m. 12 s.; recargo: 27 m. 05 s. Tiempo corregido: 2 h. 48 m. 17 s.

Cuarto: "Nemo", timoneado por Francisco J. Rives: salió a las 14 h. 10 m. 01 s.; llegó a las 16 h. 40 m. 00 s.; tiempo real empleado: 2 h. 30 m.; recargo: 9 minutos 59 s. Tiempo corregido: 2 h. 49 m. 59 s.

Quinto: "Hortensio", timoneado por Enrique Gallegos Serna: salió a las 14 h. 10 m. 20 s.; llegó a las 16 h. 33 m. 10 s.; tiempo real empleado: 2 h. 23 m. 10 s.; recargo: 27 m. 15 s. Tiempo corregido: 2 h. 50 m. 25 s.

Sexto: "Macá", timoneado por Manuel M. Campos: salió a las 14 h. 10 m. 01 s.; llegó a las 16 h. 41 m. 12 s.; tiempo real empleado: 2 h. 31 m. 12 s.; recargo: 19 m. 59. Tiempo corregido: 2 h. 51 m. 11 s.

Séptimo: "Ostia", timoneado por Xenofón F. Lurán: salió a las 14 h. 11 m. 02 s.; llegó a las 16 h. 52 m. 01 s.; tiempo real empleado: 2 h. 47 m.; recargo: 13 m. 17 s. Tiempo corregido: 3 h. 27 s.

Los yates "Shamrok V" y "Querandí" que estaban inscriptos en esta prueba no se presentaron.

Tercera serie. Copa "Sarmiento", premio donado por el Yacht Club Argentino. Para yates de la serie "Nacional", sobre una distancia de siete millas a recorrerse en el antepuerto. Premios: al 1o. la copa; al 2o. medalla de plata; al 3o. medalla de bronce. Salida: a las 15.15.

Primero "Inkosi", timoneado por Alberto A. Dodero: salió a las 15 h. 15 m. 02 s.; llegó a las 16 h. 39 m. 10 s. Tiempo real empleado: 1 h. 24 m. 10 s.

Segundo: "Do-Ra-Quel", timoneado por José Buzzo: salió a las 15 h. 15 m. 09 s.; llegó a las 16 h. 40 m. Tiempo real empleado: 1 h. 25 m.

Tercero: "Irupé", timoneado por Jorge Lanusse: salió a las 15 h 15 m. 04 s.; llegó a las 16 h. 41 m. Tiempo real empleado: 1 h. 26 m.

Cuarto: "Pierrot", timoneado por Andrés C. Lemoine salió a las 15 h. 15 m. 06 s.; llegó a las 15 h. 42 m. Tiempo corregido: 1 h. 27 m.

Quinto: "Charita", timoneado por el doctor Ricardo M. Aldao: salió a las 15 h. 15 m. 02 s.; llegó a las 16 h. 43 m. 04 s. Tiempo real empleado: 1 h. 28 m. 04 s.

Regatas para yates a motor por la copa Olivos, sobre un recorrido de 18 kilómetros 250 metros. Premios: al 1o. la copa, al 2o. medalla de plata, al 3o. medalla de bronce. Salida: a las 16.25.

Primero: "Chaco", timoneado por Alfredo Kollicker: salió a las 16 h. 25 m.; llegó a las 17 h. 7 m.; tiempo real empleado: 42 m., sin recargo. Tiempo corregido: 42 m.

Segundo: "Camalote", timoneado por Carlos Alfredo Tornquist: salió a las 16 h 25 m.; llegó a las 17 h. 40 m.; tiempo real empleado: 45 m.; recargo: 9 m. 53 s. Tiempo corregido: 54 m. 53 s.

Tercero: "Mon Reve", timoneado por Juan Ortholan: salió a las 16 h. 25 m.; llegó a las 17 h. 16 m.; tiempo real empleado: 51 s.; recargo: 20 m. 30 s. Tiempo corregido: 1 h. 11 m. 30 s.

Cuarto: "Celinita", timoneado por M. Sanson y Villeneuve: salió a las 16 h. 25 m; llegó a las 17 h. 13 s.; tiempo real empleado. 48 m.; recargo: 26 m. 57 s. Tiempo corregido: 1 h. 14 m. 57 s.

Quinto: "Hilda Adolfina", timoneado por Juan Gontaretti: salió a las 16 h. 25 m.; llegó a las 17 h. 21 m. 50 s.; tiempo real empleado: 56 m. 50 s.; recargo: 25 m. 30 s. Tiempo corregido: 1 h. 22 m. 20 s.

Segunda serie. Copa "Chaná". Premio donado por el Yacht Club Argentino. Handicap sobre 13 kilómetros 250 metros, para yates cuya velocidad fuere de más de 25 kilómetros por hora. Premio: al 1o. la copa. Salida: a las 16.20.

Primero "Caburé", timoneado por Jorge Born: salió a las 16 h. 20 m.; llegó a las 16 h. 53 m.; tiempo real empleado: 33 m.; sin recargo. Tiempo corregido: 33 m.

Segundo: "Sisebuta", timoneado por Carlos Alfredo Tornquist: salió a las 16 h. 20 m; llegó a las 16 h. 56 m.; tiempo real empleado, 36 m.; recargo: 2 m. 26 s. Tiempo corregido: 36 m. 26 s.

Lo que vimos en el internacional de ayer

La actuación pésima de Tesorieri - Magnífica performance de Adolfo Celli — El ala izquierda argentina inmejorable — Una línea media deplorable — Carlos Scarone ofreció dos características contradictorias: eficaz e inculto — Cassanello, un inside notable — Beloutas, Tejera y Urdinarran, sobresalen en la defensa uruguaya

El partido internacional jugado ayer en el espacioso campo de deportes del Club Sportivo Barracas por la Copa Newton, no alcanzó el brillo que cabría suponer ante dos conjuntos tan homogéneos y poderosos.

Las esperanzas de los 10.000 aficionados que bordeaban el amplio field, se defraudaron por completo.

No queremos decir, claro está, que el juego desplegado careció por completo de interés; pero es indiscutible que en ningún momento revistió la importancia de un encuentro de esa índole.

Don Nicanor Newton, que hace años instituyó el trofeo y que ayer presenció el match, habrá apreciado la grande, la enorme diferencia entre el football de hoy y el que se practicaba ocho años atrás. Podríamos decir que el de ayer fué una parodia de un buen match de football, disputado en 1915.

Américo Tesorieri fracasó lamentablemente. Su actuación fué deplorable y es indiscutible que pudo evitar la derrota.

Tesorieri se mostró nervioso en la primera oportunidad que los delanteros adversarios requirieron su intervención.

Débese disculpar su deficiente labor si se tiene en cuenta que hace apenas una semana, en Montevideo, con su maravillosa actuación evitó un desastre para el equipo argentino.

Adolfo Celli descolló en la defensa argentina, constituyendo su punto invulnerable. Cada intervención suya suscitó el aplauso unánime. Y debió multiplicarse para salvar los errores de Tesorieri y la inseguridad de Bearzotti, que ayer no estuvo en su día.

El ala izquierda de la línea delantera argentina realizó una labor eficiente. Sosa y Francia desempeñaron su cometido en forma brillante, encabezando peligrosos avances.

Sosa habríase superado más aún, si hubiera ocupado su verdadero puesto, es decir, el eje de la línea.

Y si la labor de Sosa fué insuperable, otro tanto puede decirse del diminuto Francia. Cada corrida suya originó un instante de peligro frente a la ciudadela uruguaya. Sus centros fueron certeros, motivando repetidas veces la intervención del guardavalla adversario.

La línea media argentina fracasó rotundamente. Ni defendió sus posiciones, ni alimentó a la línea de ágiles.

Cuántas veces vimos a Badalini, a Sosa y al mismo Francia, retroceder hacia su propia valla en busca de la pelota, realizando así la labor que debían cumplir los halves.

Los tres fueron ineficaces. Tan sólo, Médici, a ratos, desempeñóse con discreción.

Faggiani estaba en todas partes, pero nada más...

De Solari, no hablemos. Antes de iniciarse el match manifestó sus deseos de no intervenir. Estaba resentido de una antigua dolencia. El ya popular "churrasco", masajista oficial, tomó a su cargo el tobillo de Solari y a los pocos minutos estaba mejorado...

Con su presencia no hizo más que estorbar a sus compañeros, recargándoles la tarea.

Carlos Scarone fué el jugador de siempre. Repartió la línea delantera con singular brillo, imprimiéndole una movilidad sorprendente. Fué, en ese sentido, la figura descollante de su equipo. Pero, también como siempre, su comportamiento moral en el field fué deplorable. Parece que se hubiera empeñado en evidenciar su poca cultura. Protestó los fallos del árbitro, insultó a nuestros jugadores y a sus mismos compañeros.

En cierta oportunidad, cuando Cassanello señaló un tanto en posición completamente "off-side", Scarone originó un incidente que pudo tener consecuencias de no mediar la enérgica y elogiosa intervención del señor Magariños, delegado de la entidad uruguaya.

Cassanello es un inside peligrosísimo. Arremete con bríos y en forma que suscita admiración, esquiva a cuanto adversario trate de oponerse a sus deseos.

Desde el retiro del negro Gradín, no hemos visto un inside tan peligroso como Cassanello.

Beloutas, guardavalla uruguayo, respondió con creces a sus prestigios conquistados en buena ley. Actuó brillantemente, evitando caídas que parecían irremediables. Detuvo en forma magistral tiros fortísimos de Badalini, Sosa y Francia.

Tejera y Urdinarrán constituyeron una gran pareja de backs. Se desempeñaron con gran eficacia, originando más de un comentario elogioso y no pocos aplausos. Formaron ambos una verdadera muralla.

Calomino, capitán del equipo argentino no convenció. En el primer período actuó en excelente forma. Pero en el segundo nada hizo... Su "dribling" caprichoso engañó al adversario, pero en la segunda parte éste lo comprendió y anuló todos los esfuerzos del popular jugador boquense.

El árbitro Repossi jugó en excelente forma. Tuvo algunos errores sin ninguna importancia.

Su labor fué, en general, buena.

El público aplaudió a sus predilectos. Y también al árbitro.

Se disputaron ayer las regatas internas del Rowing Club Argentino

Con motivo de la inauguración del nuevo edificio, del Rowing Club Argentino, se realizó ayer por la tarde en el Tigre un festival de remo el que dió motivo a una brillante reunión social y deportiva.

Una numerosa concurrencia de familias y aficionados, había tomado ubicación en el amplio y lujoso local a inaugurarse con objeto de no perder el mínimo detalle de las regatas internas a disputarse.

El resultado general de las regatas es el que damos a continuación:

Primera carrera. "Novicios fours"; distancia, 800 metros; premio Pedro de Tomasi.

Primeros: Bote de cancha 4, tripulado por Rómulo S. Arabia, Alberto F. Eckart, Armando Massimino, Jorge P. Hartidge (stroke) y Rodolfo Serra (timonel).

Segundos: Bote de cancha 1, por: Isidoro Gosende, Fernando Muller (stroke) y Ernesto Scorro (timonel).

Terceros: Bote de cancha 3, por: Rafael San Martín, Alfredo Sanguinetti, Arturo Ansaldi, Marcelo L. Canale (stroke) y A. R. Ojea Rullán (timonel).

Cuartos: Bote de cancha 5, por: Alberto Amadeo, Bernabé C. Font, Nicolás Massimino, Julio Peña (stroke) y Carlos Mathews (timonel).

Quintos: Bote de cancha 6, por: Jorge Martín, Francisco Pichat, Horacio Palud, Manuel Rotaeche (stroke) y José Montagner (timonel).

Sextos: Bote de cancha 2, por: Manuel Rombado, Julio Bertani, Jacobo Waisman, Indalecio Valdez (stroke) y Francisco Futten (timonel).

Ganada por medio bote; tiempo empleado: 2 minutos, 23 segundos y tres quintos.

Segunda carrera. "Single Scull Shell"; distancia 1.000 metros.

Primero: Bote cancha 3, tripulado por Alberto Rovai.

Segundo: Bote de cancha 1; por Francisco Futten.

Tercero: Bote de cancha 2; por Manuel A. Michell.

Ganada por dos largos de bote; tiempo empleado 3 minutos 18 segundos.

Tercera carrera: "Fours shell"; distancia 1.000 metros. Premio Alberto Eduardo Cabral.

Primeros: Bote de la cancha 2, tripulado por: Francisco de Boer, Oscar Racedo, Pablo Horteloup, Ernesto Amadeo (stroke) y Germán D. Kelly (timonel).

Segundos: Bote de la cancha 3 por: Rodolfo Serra, Francisco Stemmerik, Orlando Roques, Ernesto Pettigrew (stroke) y Julio Kahn (timonel).

Ganada por un bote: tiempo empleado: 3 minutos, 55 segundos y tres quintos.

Cuarta carrera: "doble par de señoritas", distancia 300 metros. Premio Lola R. de Aranguren.

Primeros: Rodolfo Rumbado, Elisa Schefer de Kempter (stroke) y Susana Viñas (timonel).

Ganada por un bote.

Quinta carrera "Eight de ensayo", distancia 1.000 metros. Premio Juan Carlos Gauna.

Primeros: bote de cancha 3, tripulado por Armando Massimino, Alberto Eckart, Rómulo E. Arabia, Jorge Hartridge, José M. Menéndez, Fernando Baudoin, Isidoro Gosende, Eduardo Muller (stroke) y Ernesto Scordo (timonel).

Segundos: bote de cancha 1, por Indalecio Valdez, Patricio Rocha, A. R. Ojea Rullan, Alejandro L. Ferrari, Carlos Jasinski, Francisco Pichat, E. Quadri, A. Bertani (stroke) y E. W. O'Farrell.

Terceros: bote de cancha 2 por Carlos Mathews, B. Suárez, Manuel Rombado, Julio Peña, Arturo Ansaldi, R. San Martín, Alfredo Sanguinetti, M. Canale (stroke) y M. Raffo del Campo (timonel).

Ganada por un cuarto de bote. Tiempo empleado: 2 minutos, 34 segundos.

Sexta carrera: "Double Scull shell" distancia 1.000 metros. Premio Daniel J. Rodríguez.

Primeros: bote de la cancha 3, tripulado por Oscar Racedo y Pablo Horteloup (stroke).

Segundos: bote de la cancha 1, por Francisco Futten y Francisco de Boer (stroke).

Terceros: bote de la cancha 2, por H. Mathews y A. Roval (stroke).

Ganada por un largo y medio de bote tiempo empleado, 3 minutos, 6 segundos y dos quintos.

Séptima carrera "Cadetes Fours" distancia 800 metros. Premio "José Vidal Domínguez".

Primeros: bote de la cancha 3, tripulado por: Isidoro Gosende, Fernando P. Baudoin, J. M. Menéndez, Eduardo Muller (stroke) y E. Scordo (timonel).

Segundos: bote de la cancha 2, por: A. Ojea Rullan, A. Ferrari, C. G. Jasinski, Julio Peña (stroke) y G. Kelly (timonel).

Terceros: bote de la cancha 4, por J. Bertani, M. Rombado, J. Waisman, I. Valdez (stroke) y F. Futten (timonel).

Cuartos: bote de la cancha 1, por: R. San Martín, A. Sanguinetti, A. Ansaldi, M. L. Canale (stroke) y E. W. O'Farrell.

Quintos: bote de la cancha 5, por: F. Pichat, H. Palud, M. Correa Miller, Jorge Martín (stroke) y A. Horteloup (timonel).

Ganada por medio largo de bote; tiempo empleado: 2 minutos, 52 segundos.

Séptima carrera: "Eight Shell", distancia 1.500 metros. Premio "Carlos Alfredo Tornquist".

Primeros: bote de la cancha 2, tripulado por: Francisco Futten, A. E. Spolding, Luis H. Calderón, H. Mathews, Víctor A. Silva, Oscar Racedo, J. Pettigrew, A. Horteloup (stroke) y C. Mathews (timonel).

Segundos: bote de la cancha 1, por Pablo Horteloup, E. Pettigrew, O. D. Roques, F. Stemmerik, F. de Boer, E. W. O'Farrell, R. Serra, E. Serra (stroke) y G. D. Kelly (timonel).

Ganada por medio largo de bote; tiempo empleado: 2 minutos, 55 segundos.

Una vez terminadas las regatas la concurrencia que había asistido tomó ubicación en el "hall" del nuevo local del club donde el doctor Jorge Casares acompañado de algunos miembros de la comisión directiva y algunos representantes de instituciones deportivas, inauguró el nuevo local, pronunciando con tal motivo un elocuente discurso que fué largamente aplaudido.

Después se procedió a la entrega de los premios a los vencedores de las diferentes pruebas disputadas.

Algunas notas de los partidos de ayer

El match Racing-River Plate, jugado en Avellaneda, resultó falto de interés, por la carencia de movilidad y entusiasmo de los jugadores, desilusionando al público que no había dejado un solo sitio libre en las amplias instalaciones del primero.

—En el partido San Isidro e Independiente, el jugador "de los Santos" F. Anunziatta señaló dos goals brillantes, especialmente el último, que dió el triunfo a su cuadro. Al terminar el match fué sacado en andas por sus partidarios, lo mismo que algunos de sus compañeros.

—La parte cómica de la jornada de ayer, estuvo a cargo del linesman de San Lorenzo de Almagro, quien, en el partido jugado por este club, en su field de Avenida La Plata contra Estudiantes, estuvo a punto de ser víctima de una agresión a raíz de un fallo parcial. Como Galíndez reprochara al linesman su actitud, sufrió un ataque de nervios (¡ay!), por lo que debió ser retirado de la cancha.

Lo llevaron a la casilla, y después de aspirar el éter de práctica, el sensible linesman reaccionó, y abriendo los ojos pronunció las palabras protocolares: "¿dónde estoy?" Después lo peinaron, con la "rayita" al medio, lo empolvaron bien y luego de sorber un vaso de agua, se dispuso a reanudar su heróica tarea. Con gesto soberbio penetró al field, donde esperaba ser recibido con una salva de aplausos, pero como ocurriera lo contrario, el referee, previendo sin duda un nuevo "ataque", le ordenó cambiara de wing. Al terminar el partido salió de la cancha rodeado por Monti, Coll Vaccaro y otros jugadores locales. El tragi-cómico linesman ha jurado no volver a desempeñar lo que él llama "ingrato puesto".

—J. Iturrería, finalizando un excelente esfuerzo individual, con un violento tiro bajo y esquinado, dió a su equipo el goal de la victoria, en el match que disputó Gimnasia y Esgrima de La Plata contra Defensores de Belgrano. El referee que dirigió este partido, estuvo muy desacertado, y se libró milagrosamente de que lo "jubilaran".

—Estudiantil Porteño sufrió una derrota aplastadora. Atlanta lo venció por cuatro goals a cero, en su field de Humboldt y Triunvirato.

El guardavalla visitante, Boignes, fué ayudado por sus compañeros a llevar la "canasta".

—El partido entre Vélez Sársfield y Bánfield, jugado en Villa Luro, ofreció dos características completamente distintas. En el primer período dominaron en absoluto los locales, y en el segundo hizo lo propio el Bánfield.

Los locales lograron el triunfo por el mínimo "score", por intermedio de Dellassala que señaló el goal, en un corner tomado por Carulla.

—La Asistencia Pública tuvo ayer un día de inactividad. En los partidos jugados no hubo más "corridas" que por el wing, y un conato de agresión al referee que hizo, como que dirigía el match Gimnasia y Esgrima de La Plata y Defensores de Belgrano.

Algo se progresa.

Final del campeonato de primera división de basket-ball

Hindú v. Universitarios

En el campo de deportes que el club Racing posee en Avellaneda, se jugó ayer el match final de primera división por el campeonato de basket ball entre los equipos representativos de los clubs Hindú y Universitarios

Se adjudicó el triunfo después de reñida lucha el equipo de Hindu por 29 tantos contra 26 de sus contrarios:

Los cuadros formaron así.

Hindú: Isidro Comas y Alberto Petrolini; Carmelo García, Luis H. Calderón y Julio S. Barbier.

Universitarios: Julio y Roberto Dellepiane; Juan C. R. Quiroga, Carlos Silva y Sésar Vázquez.

Excursión del Club Motociclista Nacional

Organizada por la Comisión directiva del club Motociclista Nacional, se realizó una excursión a Cañuelas, en honor de los vencedores del Décimo Premio Primaveral.

Asistieron a esta excursión los aficionados siguientes:

Señoras de Cassoulet Barbot, Kruger, Urbani, Voolkel, Mancini y Tomassini, señoritas Kruger, Voeikel, Santagata, Tomassini y De Pablo; señores L. Cassoulet, F. Blanco, L. Fusinato, Félix Saut, M. Arcas, H. Piccoli, H. Imbert, J. L. Hariani, S. G. Amalio, J. Zwelger, E. Solimano, A. De Miguel, J. Calvo, J. Roca, J. Grecco, F. Barbot, F. de la Fuente, C. de la Fuente, L. Tomas, P. Tomas, J. Parodi, D. Fernández, J. A.

Resultados de los partidos amateuristas jugados ayer tarde

G. y Esgrima de La Plata 1 v. D. de Belgrano 1.
San Isidro 3 v. Independiente 2.
San Lorenzo 1 v. Estudiantes 0.
Sportivo Buenos Aires 0 v. Palermo 0.
Vélez Sársfield 1 v. Bánfield 0.
Atlanta 4 v. Est. Porteño 0.
Quilmes 2 v. Lanús 1.
Sp. de Almagro 0 v. Tigre 0.
Barracas Central 1 v. F. C. Oeste 0.

Yacht Club Río de la Plata

Por la disputa de la copa "Martha", se realizó ayer en el triángulo oficial del Yacht Club Río de la Plata, una regata para embarcaciones a vela, con el resultado siguiente:

Primero: "Brisa", timoneado por A. Antonio Annunzio; tripulantes, S. A. Gómez y O. Rodríguez. Salió a las 13 horas, 45 minutos, 20 segundos; completó la primera vuelta a las 15 h. 17 m., 48 s.; llegó a las 16 h.s 35 m., 30 s.; tiempo real empleado, 2 horas, 50 minutos, 20 segundos; recargo, 17 minutos; tiempo corregido, 3 horas, 7 minutos, 20 segundos.

Segundo: "Céfiro", timoneado por Alberto Juncosa: tripulantes, E. S. Ciolina y R. Rosenberg. Salió a las 13 horas, 46 minutos, 20 segundos; completó la primera vuelta, a las 15 h., 18 m., 25 s.; llegó a las 16 h., 35 m., 40 s.; tiempo real empleado, 20 horas, 50 minutos, 40 segundos; recargo, 17 minutos: tiempo corregido, 3 horas, 7 minutos, 40 segundos.

Tercero: "Delta", timoneado por B. Fernández. Salió a las 13 horas, 46 minutos, 37 segundos; completó la primera vuelta, a las 15 h., 23 m., 57 s.; llegó a las 16 h., 39 m., 41 s.; tiempo real empleado, 2 horas, 54 minutos, 41 segundos; recargo, 17 minutos; tiempo corregido, 3 horas, 11 minutos, 41 segundos.

Cuarto: "Febo", timoneado por Alberto R. Fontes. Salió a las 13 horas, 45 minutos, 15 segundos; completó la primera vuelta, a las 15 h., 27 m., 1 7s.; llegó a las 16 h., 56 m., 34 s.; tiempo real empleado, 3 horas, 1 minuto, 34 segundos; recargo, 17 minutos: tiempo corregido, 3 horas, 18 minutos, 34 segundos.

Quinto: "Lampo", timoneado por Luis Bianchi. Salió a las 13 horas, 45 minutos, 17 segundos; completó la primera vuelta a las 15 h., 28 m., 18 s.; llegó a las 16 h., 47 m., 30 s.; tiempo real empleado, 3 horas, 2 minutos, 20 segundos; recargo, 17 minutos; tiempo corregido, 3 horas, 19 minutos, 20 segundos.

Sexto: "Euro", timoneado por Miguel Flaquer. Salió a las 13 horas, 45 minutos, 16 segundos; completó la primera vuelta, a las 15 h., 37 m., 50 s.; llegó a las 16 h., 56 m., 10 s.; tiempo real empleado, 3 horas, 11 minutos, 10 segundos; recargo, 17 minutos; tiempo corregido, 3 horas, 28 minutos, 10 segundos.

El aficionado Jerónimo Peirano actuó de oficial de día.

Club Náutico Belgrano

En el triángulo oficial del Club Náutico Belgrano se disputó ayer una regata para embarcaciones a vela sobre un recorrido de 12 millas, por la copa "Círculo Belgrano", con el resultado siguiente:

Primero: "Wenonah", timoneado por Juan B. Piaggi y acompañado por E. Fonquerni. Salió a las 13 horas, 20 segundos; dió la primera vuelta a las 14 h., 18 m.; la segunda, a las 16 h., 5 m.; tiempo empleado, 3 horas, 6 minutos; "handicap", 12 minutos; tiempo corregido, 3 horas, 17 minutos.

Segundo: "Chiquilla", timoneado por Enrique Sieburger, acompañante C. H. Johansen. Salió a las 13 horas, 5 segundos; completó la primera vuelta, a las 14 h., 24 m., 30 s.; la segunda vuelta, a las 16 h., 11 m., 10 s.; tiempo empleado, 3 horas, 11 minutos, 10 segundos; "handicap", 12 minutos; tiempo corregido, 3 horas, 23 minutos, 10 segundos.

Tercero: "Afrodita", timoneado por Bruno A. Lehmann, Salió a las 13 horas, 8 segundos; completó la primera vuelta, a las 14 h., 30 m., 55 s.; la segunda, a las 16 h., 15 m., 15 s.; tiempo empleado, 3 horas, 15 minutos, 15 segundos; "handicap", 10 minutos; tiempo corregido, 3 horas, 25 minutos, 15 segundos.

Cuarto: "Isis", timoneado por F. Roy Kirby. Salió a las 13 horas, 22 segundos; completó la primera vuelta, a las 14 h., 34 m., 30 s.; la segunda, a las 16 h., 17 m.; tiempo empleado, 3 horas, 17 minutos; "handicap", 12 minutos; tiempo corregido, 3 horas, 29 minutos.

Quinto: "Zeus", timoneado por Alberto P. Posada. Salió a las 13 horas, 10 segundos; completó la primera vuelta, a las 14 h., 26 m.; la segunda, a las 16 h., 22 m., 20 s.; tiempo empleado, 3 horas, 22 minutos, 20 segundos; "handicap", 12 minutos; tiempo corregido, 3 horas, 34 minutos, 20 segundos.

Sexto: "Hermes", timoneado por Luis Dle. Salió a las 13 horas, 2 segundos; completó la primera vuelta, a las 14 h., 36 m., 20 s.; la segunda, a las 16 h., 24 m., 30 s.; tiempo empleado, 3 horas, 24 minutos, 20 segundos; "handicap", 10 minutos; tiempo corregido, 3 horas, 34 minutos, 20 segundos.

Actuó de oficial de día el aficionado Juan E. Vercellana y como ayudante Enrique Sarayi.

Campeonato de natación del Club de Gimnasia y Esgrima

Organizado por la comisión directiva del club de Gimnasia y Esgrima se disputó ayer en la pileta que posee en su campo de deportes de Palermo el campeonato de natación con el resultado siguiente:

Primera carrera, 100 metros, libre para todo aficionado, con licencia de la Federación Argentina de Natación.

Primero, E. Bublett, de la Asociación Cristiana de Jóvenes, en 1 minuto, 31 segundos y 4 quintos; segundo, L. Rovere y tercero H. Cattaruzza, ambos del Club de Gimnasia y Esgrima.

El ganador se adjudicó el triunfo en brillante estilo.

Segunda carrera sobre un largo de pileta, reservada para socios de la institución organizadora. Primero, Alberto Zorrilla, en 19 segundos; segundo se clasificó Roberto Carmens, tercero Eugenio Burnichon y cuarto, Justo Viñas Urquiza.

Carrera de 60 metros, con ventaja, reservada para menores: Primero, Fernando Tiscornia, con una ventaja de 8 metros; segundo, Luis Orione, con 5 metros y tercero Carlos Castro Feijoo, con 15 metros.

Carrera de 1.000 metros, estilo libre. Primero, Alberto Zorrilla, del Club de Gimnasia y Esgrima, en 18 minutos, 17 segundos y tres quintos; segundo Edgardo Moroau, del mismo club, en 19 minutos, 14 segundos y 2 quintos; y tercero José Eldau, del Club Atlético San Isidro.

Las pruebas fueron fiscalizadas por los siguientes señores: F. W. Dickens, Lisandro Molina, Atilio Ponisio, Vito Dumas, L. y F. Morteo y J. R. Cattaruzza.

Esta noche continuarán disputándose los campeonatos de boxeo

En el local del Club Universitario de Buenos Aires, calle Corrientes 327, continuarán disputándose hoy a las 21 horas, los campeonatos nacionales de boxeo para aficionados, organizados por la Federación Argentina de Box.

El programa preparado consta de los siguientes encuentros:

Peso mosca: Alberto C. Pérez, libre v. Enrique Pawlosky, del Club de Flores.

Peso pluma: Raúl E. Laris, libre v. Raúl Latvocat, del Club de Flores; Nicolás Giacobini de la Academia Central v. Carlos Berruti libre.

Peso gallo: Lorenzo Beltrán de la Academia Central v. Carlos Pontiroli libre; Gerardo Naveda, libre v. Abel Vergara del Club de Flores.

Peso liviano (novicios): Armando Vagues, del Flores Boxing Club v. Robustiano Díaz, libre; Héctor Cañarte del Club Gimnasia y Esgrima v. Aníbal Núñez, de la Academia Central.

Peso mediano (novicios): Raúl Carballeda, del Flores Boxing Club v. Fernando O'Connor, del Club de Flores; Rodolfo Taddey, del Club Sportivo Barracas v. Eugenio Pagani, libre.

Peso mediano (novicios): José M. Bianchi, del Club Universitario de Buenos Aires v. Fernando Demarco, de la Academia Central; Nicolás Aredes, de la Academia Central v. Mario Campo, del Club de Flores; Miguel Rius, de la Academia Central v. Juan M. Verona, de la Academia Duchamps.

Peso medio pesado (novicios): Santiago Harrington, del Club Universitario de Buenos Aires v. Miguel Ferrara, de la Academia Central.

Categoría de peso pesado (novicios): Juan José Tihista, libre v. Jhonny Ciprp, de la Academia Duchamps; Florencio Camet, del Boxing Club Buenos Aires v. Nicolás Gómez, del Club de Flores.

Nuevas autoridades del Club Deportivo América

En la asamblea general ordinaria realizada por los asociados del Club Deportivo América, en su local de la calle Corrientes 2562, fueron electas las siguientes autoridades para el período 1922-1923:

Presidente, Joaquín Bellón; titulares: José Bellón, Silvio Innocenti, Raimundo Rovere y Oddino, Alberto P. Mieybegue, Gerardo Alsina, Teodoro Pellicani, Florencio A. Ginez Martínez, José Paisán, Félix Pedro Vieu y Julián Mingo Sáez, personas entre las que se distribuirán los diversos cargos en la próxima sesión que se llevará a cabo el miércoles 20 del corriente

La comisión revisora de cuentas quedará formada por los señores Francisco Esteve y Francisco Segade.

Nuevas autoridades del Club Náutico Olivos

En la última asamblea realizada por los socios del Club Náutico Olivos se eligió la nueva comisión directiva para el período 1922-1923, la que ha quedado así constituída:

Presidente, K. A. van Wassenaar; secretario, Carlos W. Benn Pott; tesorero, Luis Banchi; vocales: Federico Fritzsch, Juan Molina y V. Salzano.

Campeonato interno de atletismo

Ayer se llevaron a cabo en el campo de deportes de la Asociación Deportiva del Comercio, las primeras pruebas correspondientes al campeonato interno de atletismo del Club Deportivo América.

Las pruebas que fueron disputadas por un buen número de asociados tuvieron el siguiente resultado:

100 metros llanos, primera serie: 1.o Pedro A. Rodríguez, en 12" 1|5. 2.o puesta entre Casarino y Frigerio.

Segunda serie: 1.o José A. Terán en 12" 1|5, 2.o Rafael Gigena; el desempate por el segundo puesto de la primera serie fué ganado por Frigerio.

Carrera llana de 3.000 metros: 1.o Carlos Caresani en 11'44" 1|5, 2.o Enrique Lorenzo y 3.o Humberto Valusio.

Lanzamiento de la jabalina: 1.o Héctor C. Mari con 28.64 metros 2.o Carlos Mari con 32 metros. 3.o Gerardo Alsina con 23.42 y 4.o Antonio Burlando con 18.65 metros.

La controlación de las mencionadas pruebas estuvo a cargo de una comisión compuesta por los señores Alberto Tambourineguy, Silvio Innocenti, Joaquín Bellón, Alberto P. Mieybegué, José Bellón, Jorge Frasca, Armando Bacqué y Emilio Bellón.

El domingo próximo en el mismo lugar se llevarán a cabo las pruebas siguientes: carreras de 200 y 1.500 metros llanos, lanzamientos de la bala y martillo, y saltos en alto largo y con impulso.

Torneo del Olivos Lawn Tennis Club

En las canchas del Olivos Lawn Tennis Club, se jugará durante la semana en curso por el torneo nocturno de tennis los partidos siguientes:

Martes, a las 20.30 horas: señorita M. L. Reyna y R. G. Bonorino v. señora y señor A. F. Peters; a las 21.30: M. y N. Rarana v F. Lozano y F. Griet; a las 22.30: señorita M. Greville y J. R. Salas v. señorita Higgs y A. H. Hughes.

Miércoles, a las 20.30: L. Coca y C. Gorrissen v. L. Griet y J. R. Salas; a las 21.30: señorita D. Rolfe Rogers y M. A. Zamboni v. señora de Rodríguez Corti v. J. M. Reyna; a las 22.30: A. F. Peters y A. H. Hughes v. A. E. Santa María y C. Hansen.

Jueves, a las 20.30: P. Chaussette y Hourdmonjian v. P. J. A. Logan y R. Lasartigues; a las 21.30: Anderson y W. Wasswnaar v. Lindsay y D. Muirhead; a las 22.30: C. Cattaneo y L. G. Saavedra v. C. Molina y R. López Pelliza.

Viernes, a las 20.30: J. Negron y F. Muñoz v. ganadores de Peters y Hughes v. A. E. Santa María y C. Hansen; a las 21.30: S. Olivero y Tarelli v. R. A. Nicolini y C. Cataruzza; a las 22.30: señorita Davis y J. Knox v. señorita H. Hoo y P. Muñoz.

Sábado, a las 20.30: ganadores de señorita D. Rolfe Rogers y M. A. Zamboni v. señora de Rodríguez Corti y J. M. Reyna v. señora y señor Sale; a las 21.30: señorita E. Mainini y M. Lamb v. señora de Hudson y H. J. Masters; a las 22.30: M. A. Zamboni y R. C. Bonorino v. ganadores de M. y N. Arana v. F. Lozano y F. Griet.

El campeonato de la Amateurs

De sorpresa en sorpresa

Después del amplio triunfo obtenido el domingo anterior sobre el Racing, el primer equipo de Independiente pasó a encabezar el cuadro de posiciones de la Asociación Amateurs, creyéndose fundadamente que no habría de abandonar tan envidiable colocación, desde que los partidos que aún le restaban disputar eran relativamente fáciles.

Sin embargo, no ha ocurrido tal cosa y ayer, la lógica, fallando lamentablemente, ha proporcionado al entusiasta cuadro de Avellaneda un mal rato.

San Isidro, que no se destaca por la posición que ocupa en el campeonato amateurista, fué el encargado de batir al cuadro de los rojos, después de un brillante match, en el que abundaron las buenas jugadas y en el que los jugadores hicieron derroche de entusiasmo.

Entre tanto, River Plate perdía un punto, empatando con Racing en Avellaneda, sin score; y el San Lorenzo de Almagro se imponía a Estudiantes en su field de Avenida La Plata, por la mínima diferencia, pasando así a encabezar la tabla de posiciones, con un punto de ventaja sobre el Independiente.

Teniendo en cuenta que esa ventaja no es mayor, y que todavía han de producirse sorpresas, la colocación de los diversos equipos que ocupan los primeros puestos de la vanguardia puede sufrir alteraciones, aunque está definido que el campeón será San Lorenzo, River Plate o Independiente.

He aquí el cuadro de posiciones después de los partidos jugados ayer:

	J.	G.	P.	E.	Pts.
S. Lorenzo de Almagro	27	17	2	8	42
River Plate	28	17	3	8	42
Independiente	27	18	4	5	41
Platense	27	17	5	5	39
Racing	27	14	4	9	37
G. y E. de La Plata	27	15	5	7	37
Vélez Sársfield	29	16	9	6	36
Bánfield	30	15	9	6	36
Tigre	29	12	8	9	27
Atlanta	27	9	9	9	27
San Isidro	29	10	12	7	27
F. C. Oeste	28	11	16	1	23
Sp. Buenos Aires	29	8	14	7	23
Sp. de Almagro	29	7	14	8	22
Quilmes	30	8	18	4	20
Barracas Central	27	6	13	8	20
Estudiantes	27	8	16	3	19
Est. Porteño	28	8	16	4	18
Def. de Belgrano	28	6	17	5	17
Lanús	29	6	18	5	17
Palermo	29	5	20	4	14

ARTE - TEATROS - CINEMATOGRAFIA

El beneficio de hoy

Celebra esta noche su función de beneficio en la Comedia, la actriz Rosario Agueda, figura muy útil de aquel elenco donde lo mismo se la utiliza como característica haciendo un agravio a su juventud y su gracia natural como desempeña funciones de tiple sin menoscabo de su prestigio artístico. La Agueda es modesta, estudiosa y simpática. Si por

modestia no ha llegado a donde tal vez podría, ha sabido en cambio destacarse por estudiosa, y las simpatías que ha sabido captarse la señalan como un elemento destacado en el género que cultiva.

Esta noche ha de ponerse de manifiesto toda la cordialidad del público hacia la actriz con motivo de esta velada de gracia a que se ha hecho acreedora la Agueda por su constancia para con la empresa del Comedia.

Se estrenará con tal motivo en la sección vermouth, repitiéndolo en intermedia, el sainete de Paradas Jiménez "Mi salvador", en cuyo abundante reparto interviene todo el elenco.

En última sección reprisan "El chico de la portera" en que reaparece el precoz actor Narcisín.

Finalizará el espectáculo con números a cargo de Carmen Sevilla, María Luz González, el tenor del Pozo y Narcisín.

Coliseo

"La Traviata" de Verdi, ocupará el cartel de hoy en el Coliseo interpretada por la señorita Dalle Fornaci, y los señores Auel de Angeli y Moreno, bajo la dirección del maestro Mari.

Se anuncia para mañana "Un Ballo in Maschera", de Verdi, con las señoritas Benedetti Lampaggi y Dalla Fornaci, y los señores Bregali, Merone y Aisina.

"Los Hugonotes", se ensayan activamente.

Estreno en el Apolo

Hoy en la sección vermouth estrenarán la comedia de Martínez Zuviría (Hugo Wast) "Mi suegra me quiere mucho", que se repetirá en la sección intermedia. Tendrá el siguiente reparto:

Remigia, Elvira Celimendi; Isabel, Celia Cordero; Coronel Gregorio Tronador, Pepe Ratti; Luis César Mariño; Datnesano, Samuel Giménez Cabo Balbino, Roberto Genovesi.

Como se ve, el autor no ha sido pródigo en personajes. Veremos luego si el ingenio está en relación inversa con ello.

En el Buenos Aires

A De Rosas no lo espanta ni el éxodo de gentes a las playas o sitios donde se respire, ni el calor a que tanto temen los cómicos.

El hombre sigue imperturbable desde el escenario del Buenos Aires, alternando su repertorio entre las obras del más escalofriante gran guiñol y con las más regocijantes comedias.

Así anuncia para mañana, martes, el estreno en la sección de las 22 de la comedia del autor uruguayo M. H. Escuder titulada "Mienten los hombres". Y como si ello no fuera suficiente preparan para ofrecérnosla en breve una versión de la comedia francesa de Armand y Bourquet "El bailarín de la señora", hecha por Escobar.

Una afonía pertinaz y perjudicial

Desde que se iniciara la temporada del Marconi el actor Tignani, venía sufriendo una molesta afonía. La necesidad de actuar hasta componer el elenco exigía al actor un esfuerzo tal vez superior a su resistencia.

Después de la labor de ayer domingo se agravó la afonía y por prescripción facultativa Tignani se ve precisado a descansar unos días.

A fin de que los espectáculos no desmerezcan la empresa ha resuelto suspender las funciones hasta tanto pueda el expresado actor reasumir sus funciones. Se espera que ello pueda ser el sábado, fecha en que se reiniciarán los espectáculos.

La opereta

En el Liceo la compañía Soler-Vola dará esta noche la última representación de la opereta de Kalman "La princesa de las Czardas" que mañana martes, cederá el cartel a "Eva".

En tanto preparan "La condesa bailarina".

Otro beneficio

Pronto se realizará en el Buenos Aires el beneficio del actor Enrique de Rosas que tiene bien ganada esa función de homenaje después de una labor tesonera y provechosa de varios meses.

Para tal función se estrenará "La última aventura de Don Juan" cuya exclusiva ha obtenido de Rosas.

Teatro tradicionalista

Un grupo de actores gestiona actualmente el arriendo del Hippodromo a fin de ofrecer en él una temporada veraniega de teatro tradicionalista.

Se haría una exhumación de muchos de los viejos dramas gauchescos, representándolos en la misma forma, es decir, utilizando para algunos cuadros el picadero.

Puede ser una iniciativa feliz.

De Italia

Informaciones cablegráficas dicen que anoche fué estrenada con éxito en el teatro Alfieri de Turín una opereta de Mario Costa, titulada "Scugnizzo".

Teatros de barrio

En el Coliseo Rivadavia de Flores donde se ha iniciado con buen pie la temporada de la compañía que encabeza Bono, siguen explotando el repertorio vacareziano y anuncian para mañana "Por la virgen de Itatí".

—En el Teatro de Verano las huestes de Panigazzi repiten hoy "Los muertos" de Sánchez.

Una carta

Buenos Aires, diciembre 18 de 1922 — Señor director de LA EPOCA. — Presente. — De mi mayor consideración:

Habiendo tenido el alto honor de colaborar; con el Dr. Martínez Zuviría, en la pieza cómica "Mi suegra me quiere mucho", y como por una involuntaria omisión no aperará mi nombre en el programa, de hoy, me permito hacérselo saber, por haber convenido con el doctor Martínez Zuviría debían salir los dos nombres.

La "Novela del Día", la anunció en esa forma.

El Dr. Martínez Zuviría se halla actualmente en Córdoba.

Aprovecho la oportunidad, para subscribirme atto. y S. S. — Carlos M. Bertelli.

Cinematografía

"El as de corazón"

GRAN ESTRENO GOLDWYN

En los cines Esmeralda, Empire, Callao, Petit Splendid y Maipo la New York Film Exchange estrenó ayer domingo una notable producción Goldwyn, titulada "El as de corazón", en la que reaparecen como protagonistas principales los conocidos artistas Leatrice Joy, Lon Chaney y John Bowers, quienes son secundados por un selecto conjunto de actores.

El argumento de la película, original del célebre escritor Governeur Morris, autor de "Fatalitas", condensa la historia de una banda de conspiradores que, en una ciudad cuyo nombre no hace al caso, han decidido dar muerte a un personaje poderoso. Entre los conspiradores hay una bella joven y dos hombres que la aman. Se sortea al que ha de colocar el explosivo que ha de dar muerte al sentenciado y le toca al que la joven prefiere, por lo que se casa con él para darle más valor, dice. Pero una vez casados, los sentimientos cambian y ambos comprenden que el mundo lo que necesita es amor y no destrucción. Sin embargo, él va a cumplir la misión y le falta valor, por lo que regresa con el explosivo a la guarida de los conspiradores, los que deciden juzgarlo y darle muerte. Pero mientras se realiza el juicio y la pareja emprende la fuga, el amante desafortunado pone en funcionamiento el mecanismo de la bomba y vuela el edificio con todo lo que contiene.

El desarrollo del film es altamente sugestivo y ha de gustar sin duda a los amantes de las emociones fuertes.

Mary Miles Minter, sultana

¿Recuerda el lector que el príncipe de Gales, cuando visitó Los Angeles, recibió tan grata impresión al conocer a la rubia, bella y popular estrella Mary Miles Minter, que más tarde, en viaje a las Indias, el barco de guerra que lo conducía, tocó un puerto del Pacífico, quizó con el único propósito de que el heredero de la corona de Inglaterra pudiera volver a verla? El príncipe adquirió todas las películas en que figuraba la encantadora estrella, para irlas viendo durante su largo crucero.

Mary Miles Minter está destinada a que rindan homenaje a su exquisita belleza los grandes de la tierra, pues ahora es la esposa, nada menos que de un sultán... en la pantalla, por supuesto.

Es una de sus más deliciosas interpretaciones la que ella hace en la cinta "Especialista en corazones", de la favorita de un magnate oriental. Se la ve en el harem, adecuadamente ataviada, y nunca más encantadora...

Esta cinta se estrenó ayer domingo en los salones Grand Splendid y Palace Theatre.

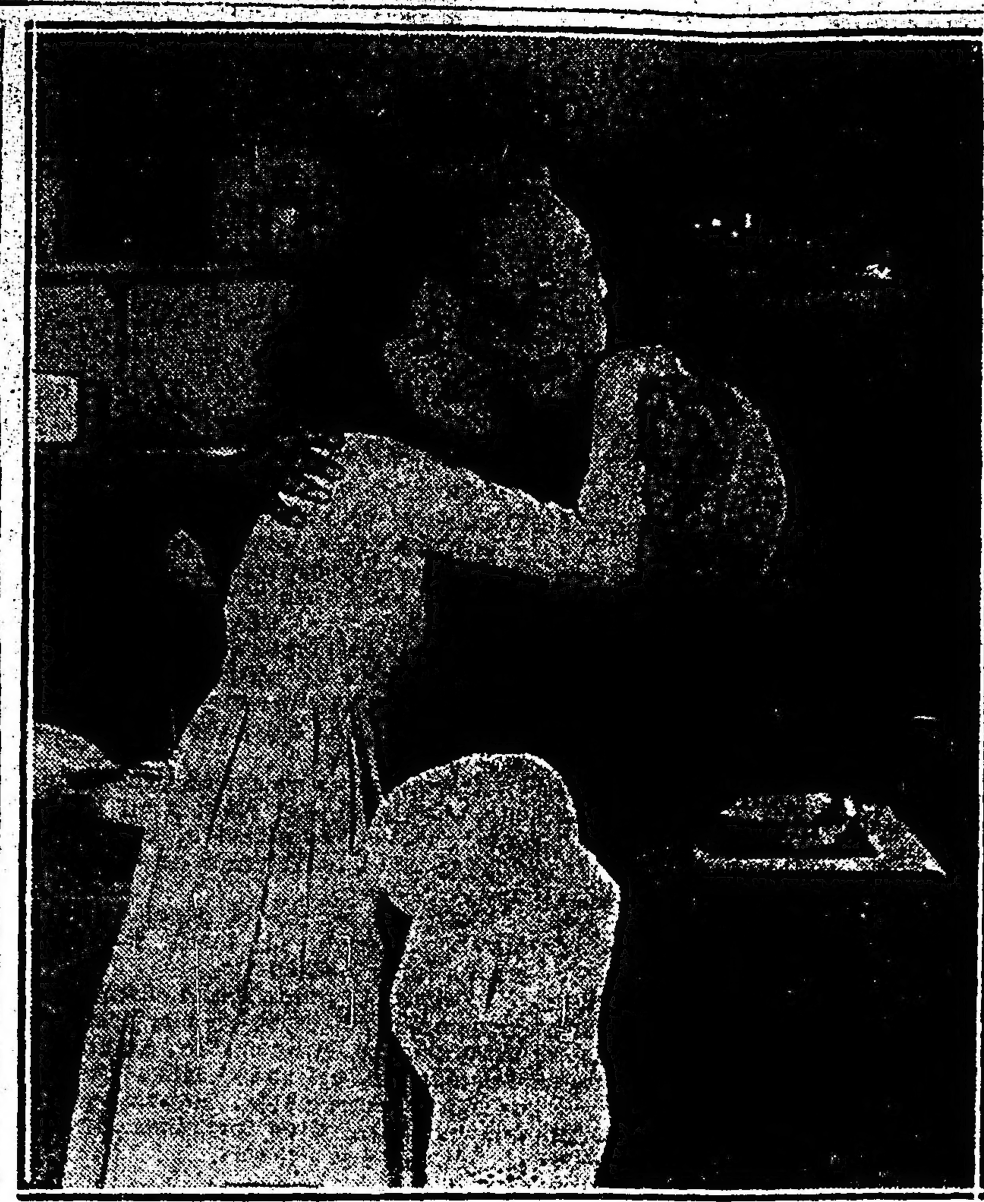

Mary Philbin, en "Peligro a la vista"

"La flor del amor" es el próximo estreno de Artists Unidos

La United Artists, South America Ltd. presentará una nueva producción del gran director norteamericano David W. Griffith, titulada "La flor del amor".

Tiene por protagonistas a dos figuras importantes dentro del movimiento cinematográfico estadounidense: Richard Barthelmes y Carol Dempster.

Barthelmess inició su carrera artística bajo las órdenes de Griffith, habiendo obtenido sus mejores triunfos en las producciones dirigidas por el famoso director.

"La flor del amor" es una obra de mérito, como lo son todas las que dirige este mago de la cinematografía.

Su acción despierta un interés vivísimo desde las primeras escenas. Los personajes presentados están hechos con caracteres tan definidos que el espectador se posesiona inmediatamente de su psicología.

"La flor del amor", por su hábil encuadre, su dirección impecable y la interpretación ajustada, ha de conseguir idénticos honores que las precedentes producciones lanzadas por Griffith.

"LA EPOCA"

Teatros y Variedades, véase el "Carnet del Viajero", de 14. página.

EMPIRE THEATRE — Corrientes y Maipú. —Hoy, a las 18.30 y 23.20: El hombre encubierto y la condesa Schonvaloff; a las 17.30 y 22.20: El as de corazones; a las 15.30 y 21.30: Sea usted mi esposa y vámonos a casar.

PALACE THEATRE — Corrientes 757.— Hoy, a las 16.30 y 21: No existen villanos; a las 17.30 y 23: Yo soy tu mujer; a las 18.30 y 22: La especialista en corazones.

GRAND SPLENDID THEATRE — Santa Fe 1860. — Hoy, a las 17: Vistas de Carlitos; a las 17.20 y 22: No existen villanos; a las 18.30 y 23: Especialista en corazones; a las 21: Los dados del destino.

SELECT — Suipacha 482. — Hoy, a las 16 y a las 21: Almas de distintas razas; El problema de los sirvientes; a las 18 y 22: No existen villanos.

CAPITOL THEATRE. — Santa Fe 1818. —Hoy, a las 17.15: La ronda de media noche; a las 18.30: Mares inexplorados. A las 21: festival.

GAUMONT THEATRE — Rivadavia 1555 —Hoy, a las 17.20 y 23: Sirenas de balneario; a las 18.20 y 22: Capaz de domar un potro.

TEATRO PRINCESA — Suipacha 460.— Hoy, en cine continuado desde las 11; Evidencia, La piel del tigre, Un héroe profesional y Actualidades Gaumont 33-34.

GENERAL BELGRANO — Cabildo 2.05 — Hoy: La hermana de Cenicienta, El rapitán Ricks, El pastorcito.

PETIT SPLENDID — Libertad 976. — Hoy: Peligro a la vista, Motivo supremo.

SELECT LAVALLE — Lavalle 921.—Hoy: La piel de tigre, Eres tú Isabel y gran sección cómica.

MAJESTIC. — Lavalle Núm. 853.—Hoy: Exito de Los Santo Ferry y Helba Muñoz. —Match Siky-Carpentier. Clyde Cook alpinista, Cupidón enamorado.

SELECT BUEN ORDEN. — Bernardo de Irigoyen 1521. — Hoy, tarde y noche: Alegre y traviesa, Conciencia culpable, El mosquetero de Texas, Sección cómica, El oro de los piratas.

CINE CATALUÑA — Corrientes 2046.— Hoy, tarde y noche: El XV preludio de Chopin Trabajo, de E. Zola, El regreso de Sexton Smith.

CINE ELITE — Cabildo 3211. — Hoy: Dado por perdido, ¡Qué importa!, Otra cosa es con guitarra.

STANDARD THEATRE—Corrientes 2067. —Hoy: La reina del mar, La mancha, La dorada llama.

THE AMERICAN PALACE. — Córdoba y Callao. — Hoy: Noche de espanto, La ley del más fuerte, Napoleón y la vandera.

CRYSTAL PALACE. — Corrientes 1550.— Hoy: Como en un cuento de hadas, La ciudad prohibida, Mi hogar allá en Kentucky.

IMPERIAL CINE — Callao 171. — Hoy: La escuela de los centauros, Gerardo el guapo, El alma en los ojos.

MIGNON PALACE — Talcahuano 2435.— Hoy: Manón, En tren de carga, Yerno sin saberlo.

CINE BOLIVAR — Bolívar número 1032 —Hoy: Milagros del corazón, Las aventuras de Robinson Crusoe, Burlador burlado.

CINE JOCKEY CLUB — Córdoba 3967.— Hoy: El circo trágico, 12 episodio; La señorita resignación.

CINE [illegible] — Bmé. Mitre 1323. —Hoy: Variado programa.

CINE PARK — Santa Fe 4196.—Hoy: Divorcio de conveniencia, En horas del romanticismo, La mujer tiene derecho a la vida.

REAL CINE — Esmeralda 429. — Hoy, tarde y noche: Variado programa con estrenos.

CINE COLON DE FLORES — Nazca 450. —Diariamente estrenos. Variado y selecto programa cinematográfico.

CINE-TEATRO SAAVEDRA — San Juan Núm. 2540.—Cine familiar. Todos los días variado programa altamente moral.

EXCURSIONES

REAL DE SAN CARLOS. — Gran casino, hotel y balneario. — Esta noche el "Helios" sale a las 9 de la dársena Sur, regresando a las 7 de la mañana. Excursiones extraordinarias: Durante la temporada de verano, los viernes y sábados se efectuarán diariamente dos viajes al Real. Se puede ir con el "Helios" y volver con el "Formosa" (o viceversa). Pasaje, ida y vuelta, 5 $ m|n. Excursiones familiares: Los domingos y festivos el "Helios" sale de la dársena Sur a las 10 de la mañana, regresando a Buenos Aires a las 20. El "Formosa" sale a las 9 de la noche, regresando a las 7 de la mañana del día siguiente.

Películas que librará la New York Film Exchange durante la semana próxima

Martes 19: "El fin de un cobarde", (Pathé), drama en 6 partes por Henry Krauss.

Jueves 21: "El guía salvador", (Vitagraph), drama en 5 partes, por William Duncan.

Jueves 21: "Tiro rápido" (Mermaid), cómica, en dos partes.

Domingo 24: 'Aguinaldo de amor' (Goldwyn), reestreno, cómico-dramática, en 6 partes, por Mae Marsk.

De la United Artists South América Ltd.

Llegó de Nueva York la película "El traje hace al hombre", consignada a la filial de los Cuatro Grandes entre nosotros. Se titula en inglés "A tailor made man" y es su protagonista Charles Ray. Es una cinta de la United Artists que, como todas las producciones de esta empresa, ha de ser selecta, sirviendo de indiscutible garantía la gran figura del actor joven cuyos prestigios artísticos son una gloria de la escena muda norteamericana.

También se anuncia el próximo arribo de la parodia "Los tres mosqueteros", por Max Linder, que viene con rumbo a Buenos Aires.

Lista de estrenos del 18 al 24 de diciembre 1922

"A media noche", Constance Binney, Jack Mulhall y otros. Marca: Realart, "No existen villanos", Programa Rex, Marca: Metro, Viola Dana y Daston Glass. "Evidencia o No jugar sin ver", Programa Palace, Marca Selznick, Elaine Hammerstein y Niles Welsh. "Corazón de madre" o "Dicha inesperada", Marca Robertson-Cole, Pauline Fredericks, Milton Sills y Ralph Lewis. "Un hijo de Erin", Marca Paramount, Dustin Farnum. "Pathé Journal 78 y 79". Actualidades mundiales. "Chupitegui sastre", comedia Pathé N. Y., Snub Pollard (Chupitegui). "Quítese de en medio", comedia deportiva Mustang, Leo Maloney.

¿Para qué se visten las mujeres?

Según Antonio Moreno, para agradar a los hombres—

¡Claro que sí! Se visten y arreglan con el exclusivo propósito de agradar a los hombres.

No hay un solo varón en todo el mundo que pueda negarme o poner en tela de juicio esta afirmación.

Y no es solamente la joven o mujer aparentemente joven la que se arregla para agradarnos, ni es tampoco la que "busca marido", la única que se engalana con ese propósito, pues en el gremio cinematográfico las hay que lo hacen para adquirir popularidad (que es una forma de agradar), amén de lo que privadamente les interese.

Y véase el por qué.

La última vez que estuve en Italia, dos viejos sirvientes de mi niñez, Pietro y Fiametta, vinieron al hotel a saludarme.

Fiametta vestía un traje nuevo tan recargado de adornos que parecía un "flapper" con arrugas.

Como yo la cumplimentara por el vestido, Pietro, moviendo la cabeza, dijo:

—Ella, como todas las mujeres, visten por nosotros, por usted, por mí; por los hombres, en una palabra.

Y luego agregó con un tono no exento de sorna:

—Eso que ya es abuela...

¡Ah sí! Las mujeres son iguales en el mundo entero, desde la más pequeña aldea a la ciudad más grande: desde Fiametta la abuela hasta la más alegre de las "flappers".

La mujer de los esquimales — para ir a un lugar donde la civilización es primitiva — ocupa siempre semanas enteras adornando con una paciencia increíble las pieles destinadas a prestarle abrigo. Ese adorno, consistente en fruslerías de lo más cursi que se pueda imaginar, ¿tiene acaso algo que ver con la salud de sus hijitos?

Se adornaba la muchachita india de los primeros días de América, con plumas y alegres collares para agradar a su mamá o a sus tíos, o lo hacía en obsequio de los valientes y apuestos guerreros?

Y después de todo, ¿por qué tendríamos que condenar la femenina vanidad? Más bien, ¿no deberíamos aplaudirla?

Pensemos las horas que ellas se entretienen en planear, mostrar y probar las cosas que deben encontrar agradables los componentes del sexo fuerte. (Uso el adjetivo fuerte intencionalmente).

La mujer gira alrededor de la opinión del hombre, como la tierra en torno del Sol. Esto lo digo impersonalmente, pues la estima y la adoración del hombre son necesidades indiscutibles para la felicidad de una mujer normal.

Considerando todos estos puntos, ¿no es una consecuencia lógica que la mujer se viste con la intención de obtener un efecto favorable sobre el hombre?

Tenemos, para mayor abundamiento, un tipo de mujer que, sin ser madura, no puede provocar amor en nosotros, tal como una tía o una hermana. Es raro que compren una cosa tan simple como un pañuelo, sin tener presente que nos agradará de acuerdo con nuestros gustos.

Lo mismo ocurre si en vez de pañuelo se trata de un sombrero, pues siempre llegan a las consabidas preguntas:

—¿Te gusta? ¿Es chic?

Para un hombre es una dificultad enorme llegar a concebir la importancia que asume un sombrero nuevo a los ojos femeninos. Es poco menos que un acontecimiento de trascendencia mundial, motivo de orgullo personal.

Extremando el análisis, las mujeres no sólo visten por los hombres, sino que viven para ellos.

Ya lo dijo Byron: Para el hombre el amor es una cosa aparte y objeto único de la existencia de la mujer.

En cambio, los hombres visten bien simplemente porque su amor propio y su deseo de limpieza personal se lo exigen.

Unicamente cuando quiere impresionar bien a una mujer es cuando pone algún cuidado en la indumentaria, cosa bien justa y explicable, por cierto.

Gloria Swanson sostiene que son falsas las afirmaciones de Moreno—

¡Claro que no! Antonio Moreno podrá creer que nosotras nos "arreglamos" para encantar a sus compañeros de sexo, y eso no es posible admitirlo porque sí.

No se debe considerar a todas las mujeres como provenientes del mismo molde, por la sencillísima razón de que no todas tienen los mismos gustos, ideas o sentimientos.

De ahí que lo que se pueda decir de una, difícilmente tenga aplicación para otra por esa diferencia que entre todas las mujeres existe. Cada una de ellas tiene una personalidad propia y definida. Pedirle a cualquiera que se vista para agradar a un hombre, es lo mismo que decirle que cambie de personalidad.

Como no creo que haya nada absoluto, admito la existencia de mujeres que se vistan para responder a la finalidad que menciona Antonio Moreno.

Y entre ellas puede incluirse a cierta categoría de jóvenes, como ser las vendedoras, telefonistas, y en general las de condición social humilde. Ello se explica teniendo en cuenta que para ellas el mejor porvenir estriba en un casamiento ventajoso. De ahí que traten, mediante el "arreglo personal", de aparentar otra condición o de realzar la belleza natural.

Pero, dentro de otras esferas sociales, la mujer se arregla por puro deseo de agradarse así misma, por una satisfacción meramente personal. Otras veces lo hace obligada por el medio social en que actúan que exige una atención especial.

No faltan tampoco las que se compran un lindo sombrero con el exclusivo propósito de hacer rabiar a alguna amiga...

Siguiendo el detalle, llegamos a las artistas, tanto del teatro hablado como del cine.

¿Se atreverá Moreno a afirmar que nos vestimos bien por ellos? ¡Bah! Eso sería demasiada pretensión. No se extrañe Moreno si le sostengo, además, que las mujeres nos vestimos bien para nuestras compañeras de sexo.

Nos gusta que un hombre al pasar, nos diga:

—¡Qué elegante!

Pero sostengo, que más nos halaga que esa expresión surja de los labios de otra mujer. ¿Que eso es vanidad y que la vanidad es el substractum de la mujer? ¡Bueno! Pero que no nos vestimos bien sólo para ellos es lo que me interesa sostener.

Lo que pasa es que si las mujeres somos vanidosas, los hombres son pretensiosos. Toda mujer que los mira está enamorada de ellos, y a las que ellos miran, ¡zás!, locas de amor en seguida. ¡Pues, no señor! ¡Protesto! Valemos demasiado por nosotras mismas para que se nos tenga en tan poco, y yo afirmo que los hombres que se visten bien lo hacen por nosotras, ya que entre ellos no existe la rivalidad de la moda como entre nosotras. ¡Ella es nuestra única debilidad real!

Tales opiniones de dos artistas conocidos, sobre un tema hondamente humano. ¿Quién de ellos tiene la verdad de su parte? ¡Los dos! Lo que pasa es que ninguno de ellos tiene la verdad absoluta, total.

"Nada es verdad ni mentira.
Todo es según el color
Del cristal con que se mira",

dice el poeta. Y así nosotros, salomónicamente, sostenemos que los hombres se visten bien por ellas y ellas por ellos. Como que todo el mundo es una historia de "ellos" y "ellas".

Los últimos estrenos en Estados Unidos

JUICIOS DE LOS CRITICOS AMERICANOS

"EL SOLAR DE LOS ABUELOS"

(The Old Homestead) — Paramount

Intérpretes: Theodore Roberts, George Fawsett, T. Roy Barnes, Fritzi Ridgway, Harrison Ford, James Mason y Kathleen O'Connor. Argumento de Denman Thompson. Dirección de James Cruze.

Esta obra está calcada sobre una pieza teatral que hizo furor aquí. Por desgracia, apenas tiene éxito en las tablas algún drama, la cinematografía lo toma por su cuenta y lo exprime implacablemente. Así es como esta "Casa Solariega" o lo que fuera ha sido explotada por los productores de películas de todos colores y marcas. Menos mal que la dirección es de James Cruze y... vamos con el argumento, que ya es hora. Rubén Witcombe, dependiente de la tienda de Holbrok, es acusado de un robo, del cual es en realidad responsable el hijo de Holbrok, que necesitó dinero para sacar del pueblo a Rosa Blaine, a quien ha seducido. Rubén es encerrado en la cárcel lugareña, de donde escapa aquella misma noche en compañía de Jack, un vagabundo que le tocó en suerte como compañero de cautiverio. El padre de Rubén ofrece su solar en hipoteca a Holbrok, a fin de que se cobre el dinero desaparecido. Ana, una joven tutoreada por el padre de Rubén, sufre infinitamente cuando le dicen, por murmutor, que el joven se marchó con Rosa Blaine. Rubén se va a China—nada menos—y de ello se entera oportunamente el pobre viejo, su padre, por intermedio del vagabundo Jack que intenta y logra reunirse con el expatriado, en los antípodas. Pero cuando ya el padre de Rubén ha llegado al colmo de la miseria y la Ana del cuento está a punto de suicidarse, el verdadero culpable del robo, confiesa; el fugitivo vuelve y todo termina con la pegajosa ventura cinematográfica.

Una cinta en que Theodore Roberts tiene el papel principal, por malo que sea lo demás, a fuerza nos gustará a todos. Es un actorazo el tal Roberts. Pero, por otra parte, James Cruze es también un señor director con toda la barba. Y ante esa combinación, los argumentos más increíbles parecen estupendos. La parte técnica y la parte fotográfica son de encomiar con entusiasmo. Hay una tempestad al final que es una maravilla. En otras palabras: esta producción es una de las mejores que hayan salido de los talleres de Paramount este año.

"CARA A CARA"

(Face to Face) — Playgoer-Pathé

Intérpretes principales: Marguerite Marsh, Colt Albertson, Richard Stewart, Edna Holman, Joseph Marba, William Kendall y [illegible] White.

No se sabe quién [illegible] falta que hace. Ahora [illegible] habido un misterioso [illegible] el acusado, contra [illegible] bas son contundentes [illegible] de recibir la puntilla [illegible] ante el jurado. Pero [illegible] nos lo figuramos haciendo [illegible] hes en la silla eléctrica [illegible] guerite Marsh cargando [illegible] y nos enteramos de que [illegible] asesinato, sino que el [illegible] cida había disparado [illegible] pia imagen reflejada en [illegible] la susodicha puerta, a [illegible] que la "víctima" se [illegible] dándose, otro balazo no [illegible] tivo en la tapa de los [illegible] con una moraleja y con [illegible] novela que apuntan desde [illegible] pio de la obra, hay para [illegible] de fotografía.

¡Ven Uds. qué malo es el [illegible]! Pues, con todo y con eso, [illegible] doble contra sencillo a que [illegible] gustará (como me gustó a mí, [illegible] nitamente, Marguerite Marsh) [illegible] que las cosas no empiezan [illegible] ponerse sino hasta que se [illegible] escena de la puerta, de modo [illegible] tres cuartas partes restantes de la [illegible] lícula están bastante aceptables [illegible] habrá quien chille. Claro que la [illegible] no tiene pies ni cabeza, pero ¿quién pide pies y cabeza a los argumentos de hoy en día? Yo no.

V. I.

CERVEZA
PILSEN
(Marca BIECKERT)
En botellas o en chopp
Es siempre la mejor

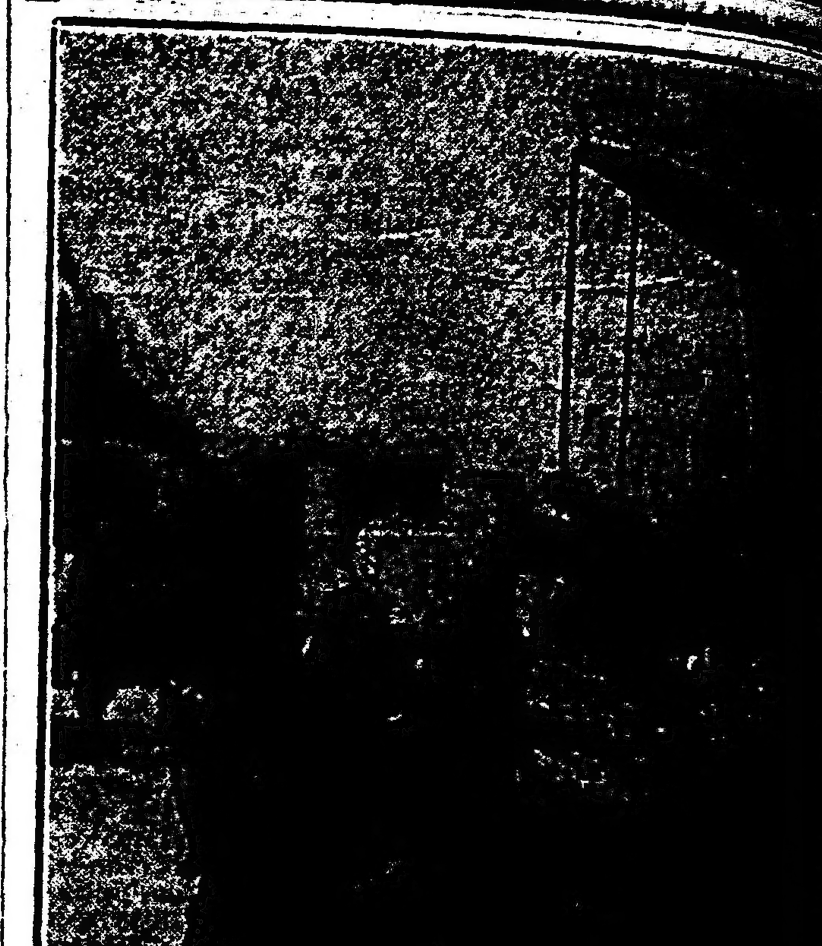

Priscilla Dean en "Bajo dos banderas"

Dr. Fernández Castro
ENFERMEDADES DE LOS OJOS — ANTEOJOS
Jefe del servicio de oftalmología del Hospital "Juan A. Fernández"
Consultas: de 2 a 4. DEFENSA [illegible]

Aviso al público

CARNETS AÑO 1923

Por resolución de esta Administración, los carnets que utilizan como credencial su personal son válidos hasta el 31 del corriente mes.

Rogamos a nuestros avisadores, suscriptores y al público en general, que exijan a los que invoquen el nombre de nuestro diario, la exhibición previa del carnet de 1923, distinto a los actuales antes de atenderlos.

EL ADMINISTRADOR

FERROCARRIL CENTRAL DE CORDOBA

Tren expreso a las Sierras de Córdoba

COCHES DORMITORIOS DIRECTOS DESDE RETIRO HASTA CAPILLA DEL MONTE SIN TRANSBORDO

Salidas de Retiro los miércoles y sábados, a las 14.30, llegando a Capilla del Monte los jueves y domingos, a las 13.20.

Regresos de Capilla del Monte, sale lunes y sábados, a las 15.25 y llega a Retiro los martes y domingos, a las 14.15.

Estos trenes se componen de confortables coches dormitorios divididos en compartimiento de una, dos y cuatro camas y de lujosos coches comedores bien atendidos por personal de la empresa.

Viajando en estos trenes directos los pasajeros no tendrán que preocuparse de su equipajo ni de levantarse por la mañana temprano para cambiar de tren, lo que resulta una gran ventaja para las familias que viajan con niños de corta edad.

Como estos trenes son limitados, deben reservarse las camas con anticipación en la oficina de Informes, Galería Güemes, San Martín 154, Buenos Aires.

E. G. Cabrett, Administrador General.

Retiro, Diciembre 1922.

CARRERAS DE CABALLOS

HIPODROMO ARGENTINO

LA REUNION DE AYER

BREVES COMENTARIOS

Extrañas novedades se produjeron en la reunión de ayer en que la cátedra vió triunfar a contados favoritos. Pero, a excepción de Ovidio, los demás dividendos fueron de poca monta.

El clásico General Las Heras resultó una fácil victoria para Pilmayquen, quien pudo rehabilitarse de la derrota que le infligiera Brown.

En las pruebas ordinarias resultaron vencedores: Ovidio, que hacía tiempo no se hacía presente; Coquetona, que respondiendo a su anterior carrera pudo, finalmente, obtener su primer triunfo; Trotol, haciendo su debut se adjudicó el premio Divinidad en un canter; Camacho, no encontró resistencia alguna entre sus dos modestos contrarios; Winged, que reaparecía, ganó en magistral estilo el handicap de la milla; Saperlotte!, como lo suponíamos, no encontró resistencia para imponerse en la carrera de velocidad y, finalmente, Poderosa, poniendo de manifiesto la irregularidad con que se distinguen los handicaps de fondo, se adjudicó la última prueba del programa, siendo la menos jugada.

Primera carrera. Ovidio. — A excepción de Best Flyer y Sor Belén, cumplieron su compromiso todos los anotados.

La opinión ha estado por Palmerstown, quien, al parecer, tenía todas las probabilidades de su parte, pero el aprendiz Canal, como bien lo decíamos la víspera, era el principal enemigo que llevaba el hijo de Primicio, y, decidamente, no hizo sino errores en todo el trayecto, perdiendo un premio que en toda forma le hubiera correspondido.

Ovidio fué el que sacó buen partido partido de los inconvenientes del favorito, adjudicándose el triunfo con cierta facilidad.

Dusty Day, en una escala de peso menos favorable, se desempeñó bien, salvando los honores del placé y correspondiéndole el otro puesto del marcador a Olfato.

Entre los no placé figuraron Radamanto, que no respondió a su corrida; Arrozín, que no mejora; Mandasaya, que ha hecho quedar mal parado el prestigio del entraineur Berazategui; Quindo y Ladrillazo, quien, después de romper las cintas en dos ocasiones, [illegible]

Segunda. — Las preferencias en la carrera de potrancas perdedoras se repartieron entre Glicenia y Coquetona, correspondiéndole ganar a la hija de Diamond Jubilee, que era la que daba mejor dividendo.

Coquetona, ganadora de la carrera de potrancas perdedoras

Coquetona, que terminaba de finalizar segunda, bien aprovechada por su piloto, cedió la punta cuando se la quiso pelear, y arremetió en la recta final con grandes bríos, dominando por casi dos cuerpos a la debutante Sustituta, quien, sea dicho de paso, se ha iniciado como para no tardar en abandonar su modesta categoría.

Glicenia ha demostrado poseer escasas calidades, pues a pesar del descargo del aprendiz no respondió al favoritismo que se le dispensó.

La Samaritana que fué cuarta no nos ha llenado mayormente; Su Alteza hizo su debut con poco éxito, y en cuanto a Vengadora ha defeccionado en forma que no confirma su anterior buena carrera.

Tercera carrera. — Trotol. — Como lo habíamos anunciado, los ejercicios preparatorios del hijo de Verdun y Tintangel II merecían tal concepto que se descontaba su victoria de antemano.

Trotol, ganador de la carrera de potrillos perdedores

Al representante del stud Abrojo se le jugó con tanto entusiasmo que apareció dando fila y usura.

Afortunadamente Trotol posesionándose del primer puesto, a los pocos metros de la carrera se hizo el tren a voluntad para resistir el enérgico avance de Remero y despedirlo al final en buen estilo dando la impresión de un caballo de excelente porvenir.

Remero ha tenido que postergar una vez más su victoria, pero probablemente no ha de demorar en salir de perdedor.

Infierno se condujo discretamente siendo bastante recomendable la carrera producida por el debutante Or Fin, que corrió un trecho en la punta, finalizando después cuarto.

Fantasin que también se presentaba por primero vez se condujo regular, Bandolero ha defeccionado otra vez y Chaperón que reaparecía lo ha hecho con escaso éxito.

Cuarta carrera. — Camacho. — La enorme superioridad de Camacho restó interés a la carrera de productos ganadores que a último momento quedó reducida al encuentro del hijo de Saint Wolf con Doña Cucha y Fromentín, de absoluta inferioridad al favorito.

Camacho siguió sin esfuerzo el tren de Doña Cucha para arremeter en el derecho y finalizar sin emplearse mayormente.

El pupilo del stud Los Robles no es en la categoría que alternó ayer, donde va a poner a prueba sus calidades, sino midiéndose con adversarios muy superiores.

Quinta carrera. — Pilmayquén. — La serie reciente de victorias obtenidas por Condena habrá influido poderosamente en el ánimo de los aficionados, impresión que se pudo notar en las cotizaciones finales de esta carrera, en la que apareció con gran opinión.

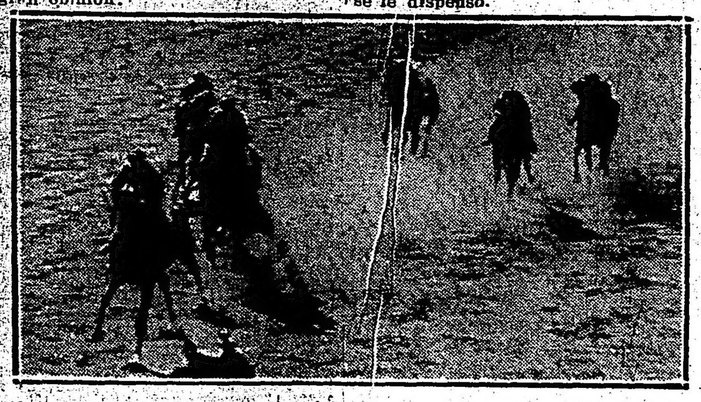

Llegada de la 3a. carrera: 1o. Trotol, 2o. Remero, 3o. Infierno, 4o. Or Fin

La hija de Saint Wolf nos había engañado. Esta vez sin alternar encontra de Montaraz, Olfato, Best Flyer, etc., resultó mucho menos de lo que se suponía y nada más de lo que había demostrado hasta ahora en público.

Ha sido uno de los tantos errores que también a nosotros nos ha incluido. La misión se concretó al tren de carrera, pero ni bien llegaron a la recta no pudo contener el avance de las potrancas que en su totalidad se impusieron sobre ella.

La victoria correspondió a Pilmayquén, quien si bien había sido vencida por Brown en el clásico Buenos Aires, no es menos cierto que en la compañía de ayer, estaba en su verdadero elemento.

Craganour, después de esta espléndida victoria, ha de poder en Maroñas poner de manifiesto las altas calidades que posee.

Dantesca que terminaba de producir una pésima performance, ha reaccionado en forma inesperada, pagando muy buen placé.

La carrera producida por Isla ha sido honorableme y de acuerdo con los inconvenientes que diéramos en su contra por el contratiempo que había tenido en su training. En cuanto a Estampilla ha tenido la figuración que le correspondía.

Sexta carrera. — Winged. — Berengenal fué el único que desertó del handicap de la milla, quedando una carrera bastante bien disputada por la equidad de fuerzas con que aparecían los cinco que la disputaban.

Chile que reaparecía convenientemente preparado y que inspiraba gran confianza a su entraineur.

Ras otro de los competidores que inspiraba cierta confianza sufrió una hemorragia nasal que también le dejó fuera de combate y a respetable distancia.

El triunfo correspondió a Winged, que convenientemente preparado reaparecía en situación de vencer en toda forma.

El representaite del stud Iceache, seguía de cerca el tren de Jacobín para arremeter no bien entraron al derecho y venirse en un cómodo galope hasta el disco.

Teniendo en cuenta su estado actual, consideramos que está colocado en brillante situación para imponerse en más de una oportunidad.

El Dante que hacía mucho tiempo no corría, se ha conducido admirablemente y es otro probable ganador en vista.

Séptima carrera — Saperlotte! — A pesar de las deserciones que se produjeron, el número de concurrentes en la carrera de la recta, fué lo suficiente como para interesar a los aficionados.

Saperlotte! a quien en atención al informe que teníamos de que en su anterior carrera, donde había caído derrotado por Laya, había tenido una largada desfavorable, le dimos nuestras preferencias y respondiendo ampliamente a ese pronóstico se adjudicó la carrera en un cómodo galope. Ha quedado bien comprobado que el hijo de Escarmillo posee ligereza estimables y que en esa distancia ha de ser poco menos que imbatible, cuando su estado sea completo y en las largadas no pierda terreno.

En cuanto a Laya ha repetido sistemáticamente su anterior performance y por cierto que su derrota no justifica el distanciamiento de días atrás por más que aparentemente aquella resolución después de este resultado merezca un aplauso.

Retahila que reaparecía se ha conducido admirablemente, ocupando el tercer puesto. Pombiquet, también ausente de mucho tiempo atrás, se condujo honorablemente.

Langostín da en tierra con los cálculos de muchos aficionados. Ratisbonne y Teladí se encontraron achicados ante la ligereza de sus adversarios.

Octava carrera — Poderosa — La carrera del desquite tuvo de concurrente a todos sus anotados excepto Surí que se reserva para el clásico Clausura

Estas pruebas vienen distinguiéndose por la irregularidad con que se producen los resultados, si bien se atribuye al desarrollo que se les dá, no es menos cierto que la cátedra queda completamente desorientada, con los resultados imprevistos que se dan.

Ayer le tocó el turno a Poderosa, quien si bien es cierto que había ganado hace poco una prueba idéntica a ésta, defeccionó días después, entrando no placé de Musulmán, atrás de Tartarín y de Atención.

La hija de Charming, corre mucho y se saca en consecuencia, que cuando se mueve fuerte el tren conserva grandes energías para traer su rápida atropellada.

El favorito Evil Eyes ha tenido que conformarse una vez más con el segundo puesto y tal vez haya influído para ello la incertidumbre de su jockey, pero tampoco es conveniente entusiasmarse demasiado y se impone confesar que el hijo de Amsterdan no es capaz de dispensar tantas ventajas en el peso.

Atención fué tercera y último Tartarín a quien se le vió con gran sorpresa correr en la punta.

—Al hijo de Verdun dar la impresión de ser un caballo de gran calidad.

—Al jockey Torterolo parecerle en la recta que dominaría el favorito.

—Al debutante Or Fin correr bastante bien.

—A Camacho no encontrar resistencia entre sus dos modestos adversarios.

—Al hijo de Cuba prometiendo ser un digno pariente de General Brusiloff.

—A Pilmayquén rehabilitarse de su derrota en el clásico Buenos Aires.

—A Dantesca estar cerca de una sonada victoria.

—A Isla sufrir las consecuencias del pequeño contratiempo que había tenido en su training.

—A Condena llegar a los clásicos con gran prestigio y hacer un desairado papel.

—A Estampilla en una compañía muy superior.

—A los del stud Iceache correrse una imperdible con Winged.

—A El Dante reaparecer con bastante buen éxito.

—A Ras sufrir una nueva hemorragia.

—A Chile sufrir un grave contratiempo.

—A Saperlotte! imponerse en un canter.

—Al hijo de Escamillo muy bien aprovechado por los que estaban en secreto de su mala largada de días atrás.

—A Laya conducirse magistralmente.

—A Retahila reaparecer con buen éxito.

—A Langostín dejar el tendal de doloridos.

—A Ratisbonne sentir sus dolencias a las vías respiratorias.

Llegada de la 5a. carrera: 1a. Pilmayquén, 2a. Dantesca, 3a. Isla, 4a. Condena

—A Poderosa que era la que tenía menos boletos adjudicarse la carrera del desquite.

—A Evil Eyes resultando un crack de talabartería.

—A Tartarín llamar la atención por la forma que se le corrió.

Los vencedores de ayer

SUMAS GANADAS

	Anterior	Ayer	Total
Ovidio	12.150	4.500	16.650
Palmerstown	1.450	600	2.050
Dusty Day	5.200	300	5.500
Coquetona	1.200	4.500	5.700
Sustituta	—	600	600
Glicenia	1.200	300	1.500
Trotol	—	4.500	4.500
Remero	600	600	1.200
Infierno	900	300	1.200
Camacho	11.500	5.500	17.000
Doña Cucha	4.500	800	5.300
Fromentín	5.100	400	5.300
Pilmayquén	54.790	10.000	64.790
Dantesca	21.150	1.500	22.650
Isla	26.000	750	26.750
Winged	34.650	5.500	40.150
El Dante	39.900	800	40.700
Jacobín	22.050	400	22.450
Saperlotte!	24.600	5.000	29.600
Laya	12.450	700	13.150
Retahila	44.248	350	44.598
Poderosa	37.722	6.000	43.722
Evil Eye	35.700	800	36.500
Atención	36.400	400	36.800

Calendario Hípico

MES DE DICIEMBRE

19—Declaración de forfait en las carreras ordinarias de las reuniones del domingo 24 y lunes 25 de diciembre.
24—Premio Capital.
25—Premios General Alvear y Arenales.
26—Declaración de forfait en las pruebas ordinarias de la reunión del domingo 31 de diciembre de 1923 y en todas las carreras del lunes 1 de enero de 1923.
27—Apertura de cartas para la reunión del sábado 6 de enero de 1923.
30—Declaración de forfait en todas las carreras de la reunión del sábado 6 de enero de 1923.
Apertura de cartas para la reunión del domingo 7 de enero de 1923.
31—Premio Clausura.

Hemos visto ayer...

A Ovidio sorprender a la cátedra con un buen dividendo.

—A Palmerstown perder por impericia de su piloto.

—A Dusty Day salvar los honores del placé.

—A Olfato andar cerca y nada más.

—A Radamanto reaparecer con poco éxito.

—A Mandasaya hacer quedar mal a su entraineur, el que el domingo anterior habíamos visto ir en queja al comisariato.

—Al jockey Ardouin dirigir con todo acierto a Coquetona.

—A la debutante Sustituta armada en gran lance.

—A Glicenia meter más ruido de lo que vale.

—A Vengadora producir una carrera muy sospechosa.

—A Trotol que hacía su debut, responder al gran favoritismo que se le dispensó.

Handicaps

Para las reuniones de los días domingo 24 y lunes 25 (feriado) del corriente:

Premio Remanso, 1600 metros. — Retahila 58 kilos, Sorgo 57, Pacú 56, Lemún 55, Pérfido 55, Sylves 54, Laya 51, Rosy Queen 50, Jacobín 49, Jalousie 49, Malquerida 47, La Dicha 47.

Premio Buen Ojo, 2200 metros.— Ladya Ada 48, Brown 57, Paso Doble 56, Souville 56, Esdepaja 55, Poderosa 55, Tartarín 55, Charge 55, Don Padilla 53, Brincador 51, Su Señoría 50, Fonti 48, Coronadora 48, Burlón 47, Gijona 47, Malquerida 42, Serenísima 40.

Premio Fantasio, 1600 metros.— Paso Doble 59, Retahila 56, Winged 55, El Dante 55, Sorgo 55, Pacú 54, Lemún 53, Pérfido 53, Sylves 52, Charles Jacque 51, Coronadora 51, Chile 51, Gijona 50, Rosa Roja 49, Laya 49, Rosy Queen 48, Jacobín 47, Jalousie 47, Lady Jubilee 45, Malquerida 45, La Dicha 45.

Premio Calderón, 2500 metros. — Lady Ada 59, Brown 57, Souville 56, Esdepaja 55, Tartarín 55, Don Padilla 53, Brincador 51, Su Señoría 50, Cíclope 50, Noespio 50, Cecí 48.

Ovidio

SE ADJUDICO LA PRUEBA INICIAL DEL PROGRAMA

El representante del stud Las Chircas, que, en la prueba de Gentlemens Riders, no había podido desempeñarse como esperaban sus partidarios, por haber quedado parado a la orden de largado, desquitó ayer a éstos, con creces al haberse impuesto en la prueba inicial en excelente estilo, de uno a otro extremo.

Ovidio, que en estos últimos días se había venido desempeñando satisfactoriamente en los ejercicios a que había sido sometido, ha realizado buenos progresos, los que no tardará en ponerlos de manifiesto definitivamente en los próximos encuentros en que intervenga.

Coquetona

ABANDONO LA CATEGORIA DE PERDEDORA

Respondiendo a la buena performance que había producido esta hija de Diamond Jubilee, en su último compromiso, al haber finalizado segunda de Liebre, a menos de un cuerpo, pudo en la reunión de ayer obtener su primera victoria en la prueba de potrancas perdedoras.

La representante del stud La Pintada, que en estos últimos tiempos puso de manifiesto haber realizado positivos adelantos, puede ser que con el tiempo si continúa progresando que llegue a volver a imponerse en Palermo.

Su triunfo de ayer, fué muy bien aprovechado por sus partidarios, pues si vamos a fijarnos bien a ella y no a Glicenia debían corresponderle los honores de haber sido favorita.

Ras

La mala carrera producida por el hijo de Tullibardine en la sexta carrera de ayer se debe a que en el transcurso de la misma sufrió como otras veces, una hemorragia nasal, por lo que tuvo que ser contenido por su piloto y llegar al galopito a la raya.

Ras, contaba con excelentes ejercicios para disputar esta carrera, y en su caballeriza no ocultaban la fe que les inspiraba en su compromiso de ayer.

Trotol

HIZO SU DEBUT CON INMEJORABLE EXITO, DEJA GRAN IMPRESION.

Este representante del stud Abrojo, que debido a sus delicados miembros, no había podido correr hasta la fecha, recien ayer pudo ser presentado en público y como se trata de un potrillo muy regular, que siempre ha sido conceptuado como superior en su caballeriza, respondiendo a su excelentes ensayos privados, logró abandonar la categoría de perdedor a la primera tentativa.

Trotol, que es un espléndido hijo de Verdun y Tintangel, medio hermano de Tingel, nos ha dejado la impresión, de que es un producto sobresaliente que en su paso por las pistas, los triunfos que obtendrá serán numerosos y brillantes.

Remero

OTRA VEZ SEGUNDO

El hijo de The Wirpool, que ache pocos días se había desempeñado admirablemente al haber finalizado segundo de Nutriador, volvió ayer a producir otra buena performance en la prueba ganada por Trotol. Y si bien ha caído derrotado por éste, hay que reconocer que lo ha sido por un potrillo que es considerado de primera línea.

Remero, que indudablemente posee más velocidades que otra cosa, no puede tardar mucho tiempo siendo perdedor, por lo que si en su próxima presentación, díputa una prueba favorable a sus medios ha de obtener su primera vistoria.

Glicenia

NO VALE GRAN COSA

Francamente no sabemos por que causa los aficionados ayer depositaron sus preferencias en esta hija de El Cano, pues en su última presentación había finalizado tercera, detrás de Coquetona y eso que esta había sufrido varios inconvenientes durante el transcurso de la prueba.

Glicenia que apenas si pudo ocupar el tercer puesto, nos ha parecido que no vale gran cosa, y que le costará trabajo abandonar la categoría a que pertenece.

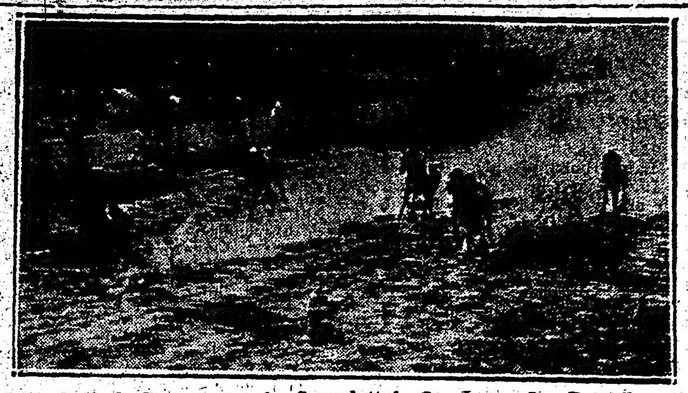

Llegada de la 7a. carrera: 1o. Saperlotte!, 2o. Laya, 3o. Retahila, 4o. Pombiquet

Poderosa

SE ADJUDICO EL HANDICAP DE FONDO EN BRILLANTE ESTILO

No hay duda de que esta hija de Charming está resultando uno de los animales más irregulares que hay en Palermo, pues unas veces gana con gran facilidad y otros pierde, llegando fuera del marcador a gran distancia.

En efecto, Poderosa disputó hace quince días una prueba de 2800 metros, donde a pesar de haber llevado contrarios de la talla de Evil Eye y Musulmán, los derrotó con gran facilidad por cerca de tres cuerpos; el viernes 8 del corriente Poderosa vuelve a disputar otra prueba de esa índole y aunque si es cierto que iba en una escala de peso que le era desfavorable, finalizó anteúltima a 3 3|4 cuerpos de Musulmán, que esta esa vez resultó el ganador.

Y ayer, o sea nueve días después, la pupila de Cardinalli es presentada en otra prueba de esa categoría, y corrida como aquella vez a la expectativa, se hace presente en la recta final y se adjudica el triunfo en 2'38' 2|5 los 2500 metros.

La representante del stud El Triunfo que por consiguiente cuando quiere correr lo hace en excelente forma, está en condiciones todavía de adjudicarse más de una prueba de aliento en Palermo, pues su estado actual es de primer orden.

Condena

NO VALE GRAN COSA

La hija de Saint Wolf, que debido a su formidable seguidilla de victorias fué ungida gran favorita en el clásico General Las Heras, disputado ayer, no pudo responder ni medianamente a esas preferencias, pues finalizó anteúltima con una acción nada seductora.

Condena es una yegua más ligera que otra cosa, que en pruebas de tiros intermedios podrá repetir aquellas hazañas, pero lo que es a la distancia ha demostrado ayer claramente que no le conviene absolutamente.

Pilmayquén

SE IMPUSO EN EL CLASICO GENERAL LAS HERAS

La hija de Craganour, que en todas sus presentaciones en público se había desempeñado satisfactoriamente, pudo en la reunión de ayer y en la prueba clásica sacar una vez más airosos sus colores, pues como es sabido, derrotó con toda facilidad a sus adversarios en el excelente tiempo de 2' 3" 1|5 los 2000 metros.

Pilmayquén, que indudablemente es una de las mejores potrancas de esta generación, ha de adjudicarse la próxima temporada varios de los clásicos destinados a su sexo, pues en la actualidad hay solamente una o dos potrancas que la pueden derrotar.

Palmerstown

PRODUJO UNA BUENA PERFORMANCE

El hijo de Primicio que fué ungido favorito en la prueba inicial de ayer, si hubiera sido corrido más cerca del puntero seguramente que a él le hubieran correspondido los honores de ser el vencedor de la carrera.

Palmerstown que al final arremetió con grandes bríos, dejó disconformes por aquela carrera a sus partidarios, pero como en la actualidad pasa por un buen momento en su preparación, no será difícil que en breve los desquitara, aunque a nosotros nos ha parecido que es cualqquier cosita y que lo único que posee son grandes ligerezas.

Dantesca

MEJOR DIRIJIDA QUE EN SU ULTIMO COMPROMISO PRODUJO UNA BUENA PERFORMANCE

La pupila del entraineur Olivieri que es una potranca que tiene que ser corrida a la expectativa para aprovechar sus ligerezas en la recta final, pudo en la reunión de ayer y en el clásico General Las Heras, ocupar el segundo puesto corrida en esa forma.

Como es sabido, la hija de Saint Wolf en su anterior compromiso, con un peso relativamente elevado, no respondió a las preferencias de la cátedra, debido a que el jockey Lema la corrió segunda todo el tiro, no produciendo por consiguiente, debido al desgaste de energías, la performance deseada.

Si ayer la buena representante del stud Polilla hubiera ganado habría sorprendido a la cátedra, pues a placé abonó el elevado sport de 12.10 pesos.

Winged

HACE SU "RENTREE" CON INMEJORABLE EXITO

Luciendo un alto grado de preparación fué presentado ayer en la sexta prueba del programa este representante del stud Iceache que había sido sometido a un prolongado reposo, el cual le había sentado admirablemente.

Winged que al marcar 1'37" 3|5 en cubrir los 1600 metros, ha demostrado haber recuperado su antigua buena forma, no tardará en repetir su hermosa performance de ayer, y de antemano podemos anticipar que su figuración en el clásico Arenales a disputarse el 25 del corriente, ha de ser indudablemente descollante.

Saperlotte!

DERROTA A LAYA CON GRAN FACILIDAD

El hijo de Escamillo, que ayer fué nuestro favorito en el handicap de velocidad, ni bien se alzaron las cintas se posesionó de la delantera, cubriendo los 1000 metros con facilidad de uno a otro extremo, sin inquietarse mayormente de la persecución tenaz de Laya, que lo escoltó en la llegada.

Saperlotte!, que con esta victoria se ha rehabilitado plenamente de su última perfomance, donde como es sabido había sido facilmente derrotado a pesar de haber resultado ganador por distanciamiento de Laya, ha confirmado una vez más que es uno de los caballos más veloces de nuestras pistas y que en la recta, sacando únicamente Tiépolo, Rico y Mameluke no tiene adversarios de mayor consideración.

Laya

SE DESEMPEÑO ADMIRABLEMENTE

La pupila del entraineur Antonio Quijano que en el handicap de 1000 metros de ayer fué jugada con gran fe por sus partidarios, no pudo responder del todo a esas preferencias por haber caído fácilmente vencida, a pesar de haberse desempeñado en brillante forma, desde que se alzaron las cintas.

Laya, que ha sido muy bien corrida por el aprendiz Quijano, que es toda una promesa, que no tardará en ganar, es una potranca dotada de ligerezas extraordinarias que dado el buen estado que luce en la actualidad puede adjudicarse una de las pruebas en que figura inscripta para las próximas reuniones.

Sustituta

NO TARDARA EN GANAR

Esta hija de Rieno, que ayer hizo su debut en la segunda prueba del programa, no ha podido desempeñarse en mejor forma, pues corrió en la delantera casi todo el tiro de la carrera, cayendo vencida recien en los últimos tramos.

Sustituta, que ha puesto de manifiesto correr mucho para una prueba de perdedoras, no ha de tardar en abandonar la categoría a que pertenece, que en la actualidad no hay muchas potrancas perdedoras, que se desempeñen en público tambien como lo ha hecho esta pupila de Hilario Almeyra.

Camacho

NO NECESITO EMPLEARSE MAYORMENTE PARA DERROTAR A DOÑA CUCHA.

El pupilo del entraineur Naciano Moreno, que desde que hizo su "rentree", ha venido desempeñándose admirablemente en las pruebas que ha intervenido, pudo en la reunión de ayer aportar su tercera victoria a su caballeriza, y por cierto que lo hizo al galope, pues Fromentín y Doña Cucha, que eran sus contrarios no son adversarios para él.

Camacho, es a nuestro juicio un producto sobresaliente, que en su paso por las pistas ha de ganar numerosas e importantes carreras, por lo que podrá responder de esa manera a su parentesco con General Brusiloff, el notable hijo de Jardy, que si no hubiera sido por sus delicados miembros, sus derrotas hubieran sido contadas.

Fromentín

EN CUANTO CORRA NO HABRA QUE DESCUIDARLO

A pesar de que este hijo de Calicanto finalizó último en la prueba ganado por Camacho, recomendados especialmente no descuidarlo en su próximo compromiso, pues ayer como su jockey vió que no podía ganar, no lo exigió absolutamente, y el cabalol finalizó con gran acción y empuje.

Además sabemos que los ejercicios de Fromentín son sobresalientes, por lo que no sería difícil que resultara la sorpresa en una de las próximas reuniones, en las pollas en que ha sido anotado.

Máximo Acosta

DIO TRIPPETE EN LA REUNION DE AYER

Este profesional que en la presente temporada lleva conquistadas un verdadero "record" de victorias, tuvo ayer un gran día, al haberse adjudicado tres carreras.

En efecto, en la prueba de potrillos perdedores llevó a la victoria al debutante Trotol; en el handicap de velocidad salió airoso de uno a otro extremo con Saperlotte! y en la prueba del desquite, corriendo a la expectativa a Poderosa obtuvo su mejor triunfo, al haberse impuesto en bien calculado "rush" final.

Evil Eye

CAE NUEVAMENTE DERROTADO

El representante del stud Sceptre, que en su último compromiso, había finalizado segundo después de haber tenido infinidad de contratiempos, fué presentado ayer en el handicap de fondo, donde a pesar de haber corrido sin desventaja alguna todo el tiro, no pudo al final contener la serie atropellada de Poderosa, su vencedora nuevamente.

No sabemos lo que le pasa a este hijo de Amsterdam, pero lo que podemos asegurar, es que en la actualidad, no corre como antes de ir al Brasil, donde en contra de caballos medíocres como los que llevó de contrarios ayer, se hubiera impuesto con seguridad fácilmente.

Chile

SUFRIO LA DISLOCACION DEL NUDO DE LA MANO DERECHA

El representante del stud Indécis que reapareció ayer en el handicap de la milla, contando con sobresalientes ejercicios privados, no pudo desempeñarse como era de esperarse debido a que en la recta, cuando iba a iniciar su atropellada, se manco de gravedad, siendo por consiguiente sujetado por su jockey D. Torterolo.

Conducido el hijo de Val d'Or a la Escuela de Hipología, se pudo comprobar que había sufrido la dislocación del nudo de la mano derecha.

El Dant.

SE DESEMPEÑO EN BUENA FORMA

Este "roaser" que defiendo los colores de la Petite Ecurie y que había estado una larga temporada en reposo, reapareció en el handicap de la milla de ayer, para cuya carrera contaba con una corrida de 1'38" 2|5.

Como el hijo de Old Man se ha desempeñado en brillante forma, habiendo repetido una corrida en privado — pues cayó derrotado en 1'37" 3|5 — creemos que en uno de sus próximos compromisos podrá desquitar a sus partidarios; además ayer nos dejó la impresión de que si hubiera sido corrido más cerca del puntero, hubiera puesto al final en apuros al ganador.

Retahila

SE CONDUJO BASTANTE BIEN

La representante del stud Haras La Lula, que con el reposo que se le ha dado se ha puesto hermosísima, reapareció ayer en el handicap de velocidad, donde a pesar de haber tenido que medirse con caballos de extraordinaria ligereza, se condujo muy bien al haber finalizado tercera.

Retahila que con esta carrera ha completado su preparación, está en condiciones de adjudicarse algún handicap en uno de sus próximos compromisos, que será en breve.

Vix

REAPARECERA EL DOMINGO

Hoy produjo una excelente corrida

La pupila del entraineur Rosendo Aquino, que al hacer su "rentrée" no pudo desempeñarse como era de esperarse por haber quedado parada al levantarse las cintas, en óptimas condiciones de preparación y contando con ejercicios sobresalientes disputará el próximo domingo la prueba de potrancas perdedoras.

Vix que en 1100 metros, debido a las grandes ligerezas que posee, ha de obtener seguramente su primera victoria, produjo esta mañana un notable ejercicio en esa distancia.

Dirigida por su peón, la representante del stud Atucha, marcó 1'7" 3|5 sin haber sido absolutamente exigida.

Coronadora

EN CONDICIONES DE VOLVER A IMPONERSE

Hoy fué corrida en la milla

La hija de Mojinete que tan fácilmente se impuso en las dos últimas pruebas que disputó, reaparecerá en una de las próximas reuniones en una de las pruebas en que ha sido inscripta.

Coronadora que ha seguido en el buen estado que se le conoce, por lo que se encuentra en condiciones de obtener una nueva victoria, fué corrida esta mañana en 1600 metros, dirigida por R. A. Carabajal, marcando con excelente acción y meojr final 1'40" 2|5.

Del Peru

MUNDIAL SE ADJUDICO EL CLASICO COMERCIO

No hay duda de que este hijo de Chi III es el crack de las pistas del hipódromo de Santa Beatriz, pues a cada momento el telégrafo nos anuncia una nueva victoria de dicho caballo.

Ayer mundial fué presentado en el clásico Comercio, en el cual llevaba como adversario a Sonámbulo, a quien venció con relativa facilidad en un tiempo bastante recomendable.

AVISOS FUNEBRES

ENTIERROS

FEDERICO N. VIDELA (q. e. p. d.)—Falleció el 19 de diciembre de 1920, confortado con los auxilios de la santa religión y la bendición papal. — Su esposa, Julia Escalada de Videla; su hijito, Nicolás Federico; su señora madre, María Eugenia A. de T. de Videla; su señora madre política, María B. de Escalada; sus hermanos, Carlos, María Eugenia, Sara, Emma, Nicolás y Celia; su hermana política, Raquel M. G. de Videla; su abuelo, abuela política, tíos, sobrinos, primos y demás deudos, invitan a sus relaciones, a la misa que por el eterno descanso de su alma se celebrará el martes 19, a las 10.30, en la iglesia del Salvador.

17|806 v. 18 dic.

AVISO

Se hace saber a los deudos de Carlos Fantini que los restos que están depositados en la bóveda de Lucía Labate pasen a retirarlos dentro de los ocho días de esta publicación, de lo contrario serán cremados y llevados al osario general.

17|711 v. dic. 20

Llegada de la 8a. carrera: 1o. Poderosa, 2o. Evil Eye, 3o. Atención, 4o. Tartarín

Mundo Comercial

BOLSA DE COMERCIO

Primera rueda

Cédula Hipotecaria Argentina, al contado: 37.500 a 100.20; 6.425 a 100.30; 77.800 a 100.20; 3.000 a 100.30; 2.000 a 100.40; id. diciembre 19: 19000 a 100.20; 25.000 a 100.30; 25.000 a 100.40; id. enero 31: 50.000 a 97.80; 50.000 a 97.90; id. 2a. serie al contado: 14.000 a 95.30; id. Dic. 19: 5.000 a 95.30; id. 3a. serie, Dic. 19: 7.000 a 94; id. 5a. serie, al contado: 10.000 a 93.20; id. 7a. serie, al contado: 11.000 a 92.20; 41.500 a 92.30; id. diciembre 19: 29.000 a 92.20; 26.000 a 92.30; id. a. serie, al contado: 10.000 a 92.20; 25.000 a 92.30; id. diciembre 19: 1.500 a 92.20; 25.000 a 92.30; id. 9a. serie, diciembre 19: 28.000 a 92.80; id. 10a. serie al contado: 3.000 a 92.70; id. diciembre 19: 44.600 a 92.70; 4.700 a 92.80; id. 11a. serie, al contado: 2.500 a 90.90; 1.500 a 90.80; 1.000 a 90.90; id. Dic. 19: 21.000 a 90.90; id. 12a. serie al contado: 2.200 a 90.80; 38.500 a 90.70; id. diciembre 19: 13.100 a 90.80; id. 14a. serie, al contado: 1.000 a 91.30; 4000 a 91; 110.000 a 91.80; id. diciembre 19: 15.500 a 91.20; id. fin de mes: 50 mil a 91.60; id. 15a. serie al contado: 32.500 a 90.20; 216.500 a 90.10; 23.000 a 90; 2.200 a 90.10; id. Diciembre 19: 68.000 a 90.20; 191.000 a 90.10; id. fin de mes: 80.000 a 90.10.

Cédulas Nacionales, serie L, diciembre 19: 1.500 a 100.

Crédito Arg. 1905, cont. 5.000 a 85.40.

Emp. Tucumán, dic. 19: 5.000 a 28.10.

Emp. Convención, dic. 19: 10.400 a 35.10.

Bonos Paviment. (sem.) dic. 19. 1.300 a 87.

Escolar B. A. dic. 19: 1.000 a 83 con 70.

Deuda munic. 7 o|o cont. 1.000 a 101.50.

Id dic. 19: 10.000 a 101.50.

Bonos Bco. Provincia, dic. 19: 10 mil a 92.90.

Deuda B. A. 6 o|o dic. 20: 7.000 a 85.80.

Banco Galicia, dic. 19: 20 a 80.

Banco Francés, cont. 10 a 48.

Q. Fusionados, dici. 19: 100 a 81.

Ibero Platense, dic. 19: 20 a 76.

Mercado de Frutos, dic. 19: 130 a 40.

Droguería La Estrella, dic. 19: 100 a 64.

Astra, enero 31: 100 a 72.

Id fin de mes: 300 a 37.40.

Id enero 31: 700 a 37.70.

MERCADO DE CAMBIOS

Primera rueda

Sin operaciones.

PRECIOS OFICIALES

Libras, 44 3|4.
Francos, 11.57.
Id. belgas, 12.60.
Id. suizos, 4.55.
Florines, 2.15.
Liras, 16.85.
Marcos, 5.000.
Pesetas, 5.47.
Dólares, 116.40.
Reis, 35.900.
Montevideo, 7 1|2.

VALORES EN COMPRA VENTA

Solicitados.

El Globo (destilería), Dgo. Tomba (bodegas), Empréstito Francés 6 o|o, Bonos de Capital, Cooperativa Telefónica.

Ofrecidos:

Cía. Gral. de Fósforos.

MERCADO DE CEREALES A TERMINO

Primera rueda

Trigo, entrega en febrero: 1.000 toneladas a 11.52; 400 a 11.50, sobre dársena.

Entrega en marzo, 1.600 toneladas a 11.58, 200 a 11.55, sobre dársena.

das a 11.58, 200 a 11.55 6.etaoinn

Maíz, entrega en diciembre: 200 toneladas a 7.90, sobre dársena.

Entrega en enero: 800 toneladas a 7.96, sobre dársena.

Entrega en febrero: 200 toneladas a 8.09, 400 a 8.10, 400 a 8.12 sobre dársena.

Lino, entrega en diciembre: 100 toneladas a 20, sobre dársena.

Entrega en enero: 200 toneladas a 17.90, sobre dársena.

Entrega en febrero. 600 toneladas a 16.75, 200 a 16.70, so bre dársena.

Entrega en marzo: 200 toneladas a 16.57, 100 a 16.53, sobre dársena.

BOLSA DE LA PRODUCCION ARGENTINA

Primera rueda

Trigo: 100 toneladas para febrero $ 11.45; 200 toneladas para febrero $ 11.44; 100 toneladas para febrero $ 11.43; 100 toneladas para marzo $ 11.51.

Lino: 100 toneladas para febrero $ 16.60.

MERCADO A TERMINO DE ROSARIO

Primera rueda

Trigo, entrega en diciembre, 300 toneladas a 11.75.

Entrega en enero, 100 toneladas a 11.47, 100 a 11 48, 100 a 11.47, 400 a 11.46, 100 a 11.47.

Maíz, entrega en enero, 1.600 toneladas a 7.90.

Linos, entrega en diciembre, 100 toneladas a 20.20.

Entrega en enero, 700 toneladas a 17.70, 100 a 17.65.

Entrega en febrero, 600 toneladas a 16.60.

BOLSA DE CEREALES DE SANTA FE

Primera rueda

Lino, entrega en enero, 100 toneladas a 17.40, 100 a 17.35; tatal, 200 contledas.

Entrega en febrero, 100 toneladas a 16.20.

MERCADO CENTRAL DE FRUTOS

Ventas de hoy

Lanas, cruza gruesa. — 15.000 kilos a pesos 9.30; 16.000 a 9; 12.000 a 8.80; 5.000 a 8.70; 3.000 a 8.50; 12.000 a 8.40; 15.000 a 8.30; 14 mil a 8.20; 30.000 a 8; 16.000 a 7.80; 34.000 a 7.60; 18.000 a 7.50; 16.000 a 7.40; 20.000 a 7.20; 15 mil a 7; 12.000 a 6.80; 5.000 a 6.70; 40.000 a 6.50; 22.000 a 6.20; 30 mil a 6; 5.000 a 5.80; 4.000 a 5.50.

Cruza mediana. — 4.000 kilos a pesos 14.50; 10.000 a 14; 10.000 a 13.50; 15.000 a 13; 2.000 a 12.50; 2.000 a 11.70; 4.000 a 11; 3.000 a 10.50.

Cruza fina. — 5.000 kilos a pesos 16; 4.000 a 15.70; 2.000 a 15.20; 2.000 a 14.70; 4.000 a 14; 8.000 a 13.50.

Fina (Rambouillet). — 2.000 kilos a pesos 17; 1.000 a 16; 2.000 a 15; 4.000 a 14.

Borregas, finas y cruzas finas. — 5.000 kilos a pesos 12; 6.000 a 12; 5.000 a 12; 18.000 a 11.70; 10.000 a 11.50; 18.000 a 11.70; 12.000 a 11.20; 4.000 a 1; 5.000 a 10.60; 2.000 a 10.50; 1.000 a 10.

Lanas borregas gruesas: 3 mil a 9.50, 10 mil a 9, 12 mil a 8.70, 10 mil a 8.50, 4 mil a 8.30, 5 mil a 8.20, 6 mil a 8, 2 mil a 7.50, 3 mil a 7, 4 mil a 6.80, 2 mil a 6.50, mil a 6, 2 mil a 5.

Borrega correntina: mil fina a 18.

Borrega Entre Ríos: 6 mil fina a 15.

Pieles lanares, consumo: 2 mil a 0.85 3 mil a 0.82, 4 mil a 0.80, 4 mil a 0.78, 2 mil a 0 77, 2 mil a 0.76, 3 mil a 0.75, 2 mil a 0.74, 2 mil a 0.72, 3 mil a 0.70, 2 mil a 0.66, 3 mil a 0.65, mil a 0.64, 2 mil a 0.62, mil a 0.60.

Corderitos: 100 doc. a $ 5.30, 100 a 5.20, 200 a 5, 150 a 4.50, 100 a 4.

Cueros vacunos: 450 c. a 11, 450 a 10.80, 600 a 10.70, 13 a 10.80, 4000 a 10.40, 150 a 10.30, 100 a 10.20, 100 a 10, 600 a 9.80, 150 a 9.50, 100 a 9, 100 a 8.50, 100 a 8.50.

Cueros vacunos: 300 cueros mendocinos $ 12.50; 100 cueros cordobeses $ 11.20.

Cueros de recerros: 100 $ 900; 100 $ 880; 800, $ 850; 300, $ 800.

Cueros de nonatos: 100 cueros, $ 600; 100 id., $ 590; 400 id., pesos 550; 300 id. $ 500.

Cueros de potro: 500 cueros $ 700 200 id. $ 680; 200 id. 660; 500 id. $ 600.

Cerdas: 600 kilos $ 18.00; 700 kilos $ 17.50; 600 kilos $ 17; 600 kilos 16.50; 300 kilos 16; 330 kilos $ 1[illegible]; 200 kilos 14.00; 300 kilos $ 13.00.

BOLSA DE CEREALES

VENTAS EFECTUADAS HOY

El primer lote de trigo de la nueva cosecha, procedente de Moldes (F. C. P.), Córdoba, fué vendido por los señores Accame, Bellini y Cía. a los Sres Canessa, Pegasano y Cía., 158 bolsas en Once, a 12.25 $.

Trigo varias clases: 726 bolsas en Sola a 11.80 P. Palacios Hnos.; 515 a 11.70, Saint Fréres; 383 en Bs. Aires a 11.45, 542 a 11.60, Perlender y Cía.; 720 en Once a 11.30, 494 a 11.30, Perlender y Cía.; 160 en Sola a 11.20, Turco y Raffo; 306 en Pte. Alsina a 11.20, R. Guillón y Cía.; 112 en Once a 10.90, F. Dorignac y Cía.; 2780 en Haedo a 10.80, J. Lalor.

Maíz amarillo: 212 bolsas en Sola a pesos 7.55, Juan Lalor; 1170 en Bs. Aires a 7.55, Unzué, Alzaga y Cía.; 280 en Once a 7.55, F. Dorignac y Cía.; 595 en Palermo a 7.50, Santamarina e hijos; 135 en Once a 7.50, T. P. y H. Ojea; 695 a 7.50, Bourdieu Hnos.; 500 en Sola a 7.40, Gabino Rodríguez; 500 en Once a 7.40, García Ltda.; 130 en Palermo a 7.40, Seguí Hnos. y Cía.; 695 en Once a 7.30, 695 a 7.30, Bourdieu Hnos.; 84 a 7.30, Saint Fréres; 630 a 7.30, P. y A. Lanusse, 160 en Sola a 7.30, Gabino Rodríguez; 430 a 7.20, F. Dorignac y Cía.; 190 a 7.20, C. Parera Muñoz; 518 en Once a 7.10, Perlender y Ca.; 181 en Sola a 6.70, Goñi e Hijos; 369 en Once a 7.30, Devoto Ltda.; 500 en Dep. a 6.70, Perlender y Ca.; 70 en Sola a 5.80, L. y Etchegaray.

Avena nueva: 172 bolsas en Sola a pesos 9, 200 a 9, Palacios Hnos.; 470 en Once a 9, 545 a 9, E. Lutjohann; 172 en Palermo a 8.80, Palacios Hnos.; 500 en Sola a 8.50, P. Volpacchio; 970 a 8.50, Devoto Ltda.; 516 en Once a 8.50, S. y Bercetche; 80 a 8.50, W. García y Cía.; 334 a 8.50, 432 a 8.50 424 a 8.30, E. Puccolini y Cía.; 491 a 8.20, A. Iriart; 540 a 8.20, J. S. Prescott; 420 en Sola a 8, 419 a 8, Arzeno Hnos.

Cebada: 85 bolsas en Once a 8.50 $. T. P. y Ojea.

Lino: 85 bolsas en Once a 19 $, F. Dorignac y Cía.

Semilla de alfalfa: 103 bolsas en Dep. a 5 $, 279 a 4.90, A. Mazzino y Cía.

ENTRADA DE CEREALES

Once: 6718 bolsas trigo, 39 triguillo, 6514 maíz, 935 lino, 20 nabo, 6221 avena, 85 cebada, 858 centeno, 582 cebadilla, 775 afrecho, 163 maní, 177 porotos.

Sola: 859 bolsas trigo, 1000 harina, 7 lino, 2325 maíz, 3527 avena, 1738 cebada.

Palermo: 290 bolsas harina, 708 lino, 80 nabo, 2679 maíz, 1516 avena.

Puerto: 5389 bolsas lino.

Riachuelo: 4335 bolsas maíz.

Pte. Alsina: 5599 bolsas maíz.

Rural: 2349 bolsas maíz.

Colegiales: 2158 bolsas trigo, 387 afena. Totales: 9757 bolsas trigo, 39 triguillo, 1996 harina, 24974 maíz, 7039 lino, 100 nabo, 11.651 avena, 1823 cebada, 858 centeno, 582 cebadilla 775 afrecho, 8447 patatas, 197 porotos, 168 maní, 1093 paja de guinea, 764 fardos grandes de pasto y 805 id chicos.

MERCADO DE PATATAS

(Est. Casa Amarilla)

En este mercado no hubo entradas; en Pacífico 1265 bolsas; en C. Argentina, 5739 id; en Bs. Aires 1.443 id. Total 8447 bolsas.

Precio de venta: Patatas según clase, de $ a 1.80 los 10 kilos.

MERCADO DE PASTO

(Est. Caballito)

Entraron hoy en este mercado 484 fardos grandes de pasto y 4996 id chicos; en Bs. Aires, 107 id grandes; en Colegiales 5.607 id chicos; en Rural, 46 id grandes; en Sola 51 id grandes; en Palermo, 76 id grandes y 1222 id chicos. Total 764 fardos grandes y 11.805 id chicos.

Precio de venta: Pasto alfalfa en fardos grandes, de $ 26 a 70 los 1000 kilos; id chicos, de 24 a 65; pasto mezcla, en fardos grandes, de 22 a 60.

MERCADO DE ABASTO PROVEEDOR

Fueron descargados hoy en este mercado por chatas y carros 150.000 kilos de frutas y 300.000 kilos de verduras en general y 2 vagones del F.C.C. de B. A. con 6.100 kilos, que sumados a los anteriores nos arroja un total de 366,100 kilos.

Las operaciones desarrolladas en este mercado fueron dentro de un ambiente satisfactorio, más o menos como en la semana anterior, ya sea en verduras, legumbres frescas y secas y frutas no hubo variación ninguna.

MERCADO DE HACIENDA VACUNA

(Liniers)

Iniciáronse las ventas en este mercado con el mismo tono de flojedad que reinara en la semana anterior y sin observarse por ninguna categoría, a causa de las fuertes entradas. Las tropas de vacas y novillos grandes, como así también para las haciendas descarnadas y flacas, se colocaron con muchas dificultad y precios muy flojos.

No hubo entrada de novillos Chilled-Beef, pagándose por los mejores lotes para congelar, alrededor de $ 0.12 la libra.

Las compras efectuadas por los frigoríficos durante la mañana fueron los siguientes: Sansinena 991; La Blanca, 1462; Swift, 613; Armour, 69; Wilson, 239 y The Smithfield, 47.

La entrada de hoy en este mercado fué de 7736 cabezas, clasificadas en la siguiente forma: novillos, 3.904; vacas, 1.553 y terneros 2.277.

Los precios corrientes de la mañana fueron los siguientes:

Toros y torunos especiales para frigorífico de pesos 52 a 61; toros y torunos beles gordo para frigorífico de pesos 3[illegible] a 40; novillos especiales congelar para frigorífico de 85 a 100; novillos gordos para consumo de 66 a 78; novillos generales para consumo de 37 a 59; novillitos excepcionales para consumo de 57 a 63; novillitos gordos y especiales para consumo de 37 a 52; novillitos gnerales para id de 14 a 31; vacas especiales para consumo de 52 a 68; vacas gordas para consumo de 38 a 47; vacas gnerales para consumo de 38 a 47; vacas generales para id de 20 a 32; vaquillonas gordas y especiales para consumo de 36 a 53; vaquillonas generales para consumo de 13 a 30; terneros especiales para consumo de 35 a 48; terneros gordos para consumo de 22 a 31; terneros generales para consumo de 8 a 19; mamones especiales para consumo de 14 a 22; mamones gordos y generales para consumo de 8 a 122.

VENTAS DE HOY

ALONSO Y BLAQUIER—

23 novillos gordos de Lobos a pesos 75; 4 mamones gordos de Lobos a 15; 7 terneros regulares de Lobos a 18; 11 terneros regulares de Lobos a 18.

ARRIETA Y CIA.—

10 vaquillonas gordas de Pellegrini a pesos 42; 7 vaquillonas g y c gorda de id a 32; 13 terenros gordos de id a 28; 12 novillos gordos de Mercedes a 70; 8 vacas g y c gordas de Mercedes a pesos 45; 20 terenros buenos de Mercedes a pesos 25.

ARANCENT Y CIA. PEDRO—

24 novillitos m especiales de Ayacucho a pesos 55.

AVALOS SALAZAR Y CIA.—

11 novillos g y c gorda de Pellegrini a pesos 65. 23 mamones g y c gorda de Pellegrini a 10; 11 terneros buenos de Pellegrini a 220. 6 terneros geunos de id a 226; 8 terenros regulares de id a 16; 5 torunos g y c gorda de Pellegrini a pesos 50; 18 torunos gordos de T. Lauquen a 61; 14 vacas g y c gorda de id a 48; 19 vacas b carne de id a 30. 15 vacas c gorda de id a 37; 3 vacas flacas de id a 25.

ACCAME BELLINI Y CIA.—

9 vacas g y c gorda de T. Lauquen a pesos 42; 5 vaquillonas g y c gorda de T. Lauquen a 37; 5 vaquillonas g y c gorda de id a 30; 8 novillitos id de id a 43; 11 vacas g y carne gorda de id a 43; 6 vaquillonas id de id a 30; 5 terneros buenos id a 25; 2 toros b carne d eLuján a 40; 11 toros c gorda de Luján a 17; 7 novillitos c gorda de id a 27; 10 novillitos gordos de Luján a 40; 8 vacas flacas de id a 20; 23 novillos g y carne gorda a pesos 60; 6 vacas g y c gorda La Plata a 40.

ALCHOURRON LTDA. S. A.—

10 novillitos de Udaquiola a pesos 33; 3 novillos de Udaquiola a 20; 16 terneros de Bolívar 16; 12 mamones de Bolívar a 14; 20 mamones de id a 9; 4 vacas de Belgrano a 30; 16 terenros de Belgrano a 15.

BELLOCQ E HITA—

14 novillos b carne de Energía a pesos 42; 14 novillitos g y c gorda de pesos 35.

BUNGE Y BORN LTDA.—

17 novillos gordos de Bolívar a pesos 76; 6 novillitos c gorda d eid a 30; 2 novillitos c gorda de id a 30.

BALCARCE Y CIA—

85 mamones de Necochea a pesos 8; 93 vacas de Necochea a 45.

BERISTAYN Y LARGUIA—

22 mamones de Azul a pesos 2[illegible]; [illegible] mamones de id a 12; 31 mamones de id a 12.

CROHARE SALVADOR—

37 novillos c gorda de Navarro a pesos 58; 3 vacas c gorda de Navarro a pesos 40.

CHAPAR Y CIA—

3 vacas g y c gorda de Pampa Central a pesos 42; 9 novillitos m especiales de id a 61; 23 novillitos m especiales de P. Central a 47; 2 novillitos m gordos de S. Luis a 85 pesos; 50 novillitos m especiales de S. Luis a 56; 36 terneros especiales de T. Lauquen a pesos 33; 18 vaquillonas especiales de id a 53; 42 vacas especiales de id a 60.

CORDOBA E HIJO PEDRO—

14 novillitos m especiales de Mercedes a 62; 6 novillitos m gordos de Mercedes a 43; 16 novillitos m gordos de Mercedes a 44; 9 vaquillonas gordas de Mercedes a 40; 34 novillitos especiales de Suipacha a pesos 52; 8 novillitos m gordos de Suipacha a 44; 2 vaquillonas gordas de Suipacha a pesos 40; 9 vaquillonas c gorda de Chascomús a 30; 16 vacas c gorda de Chascomús a 40.

CROTTO HNOS.—

11 mamones Las Flores a pesos 19; 65 mamones de id a 8, 5 mamones de id a 5.

COCHETTA RIVA Y CIA.—

23 novillos d ePellegrini a pesos 33.

CRESPO Y RODRIGUEZ—

2 vacas de Pehuajó a pesos 30; 3 novillitos de id a 300; 6 terneros de id a 18 pesos.

DE LOS SANTOS Y CIA. JOSE C.—

6 vacas especiales de Ayacucho a pesos 68; 6 vacas gordas de Ayacucho a 50; 20 novillitos g y c gorda de id a 31.

D'HERS Y CIA. FRANCISCO—

8 novillitos de Pampa a pesos 75; 19 terne sord eid a 60; 9 terneros de Caseros a pesos 14.

DEVOTO Y CIA LTDA. TOMAS—

12 vacas de Santa Fe a pesos 37; 11 vacas de Santa Fe a 45; 13 vacas de C. Casares a 37. 9 vaquillonas de C Casares a 35. 25 novillitos de T. Lauquen a 60; 90 novillitos de E. Ríos a 77. 9 novillitos de Pehuajó a 46. 5 vacas de Pehuajó a 34. 2 vaquillonas de id a 20. 17 novillitos de Pehuajó a 33. 17 novillos de Santa Fe a 54. 9 terneros de T. Lauquen a 13; 14 terenros de Magdalena a pesos 1[illegible]; [illegible] terneros de C. Casares a pesos 14; 2 vacas de T. Lauquen a pesos 40; 94 mamones de C. Casares a pesos 12.

ETSHART PEDRO—

4 terenros m gordos de Caseros a pesos 33; 14 vaquillonas g y c gorda de id a 31; 6 terenros buenos de id a 22; 35 terneros regulares de id a 19; 41 terenros regulares de id a 12; 4 terenros regulares de id a 17.

ESTEVEZ Y CIA. ALDO—

80 novillos de Lavalle a pesos 72; 20 novillos de Lavalle a 66.

FIORITO HNOS. Y SAMBRIZZI—

30 novillos de Bolívar a pesos 64; 14 vaquillonas de id a 40; 13 vaquillonas de id a 32; 3 vaquillonas de Bolívar a 28; 122 mamones de id a 11; 21 mamones de id a 10; 2 mamones de id a 80.

LALOR JUAN—

4 novillos flacos de E. Echeverría, a $ 33.50; 10 terneros reg. de id., a 13; 11 id. id. de id., a 12; 6 id. de id., a 12.50; 3 novillitos g. y c. gorda de id., a 3.50; 2 vaq. m. gordas de C. Casares, a 43.50; 14 id. b. carne de id., a 20; 2 vacas flacas de id., a 24; 8 novillos b. carne de id., a 48.50; 10 id. flacos de Pehuajó, a 32.50; 11 id. c. gorda de id., a 53; 15 vaq. esp. de id., a 47.50; 13 id. m. gordas de id., a 42; 2 id. flacos de 9 de Julio, a 16; 16 id. b. carne de id., a 20; 12 novillitos c. gorda de id., a 29.50; 14 novillos b. carne de id., a 16.50; 15 id. id. de id., a 44; 15 id. id. de id., a 50; 6 novillitos b. carne de id., a 19.50; 16 id. esp. de C. Casares, a 47; 5 id. b. carne de id., a 18.50; 5 toritos esp. de id., a 28.50; 20 terneros gordos de Bolívar, a 27; 22 id. id. de id., a 27; 22 id. id. de id., a 28; 8 vacas gordas de Navarro, a 45; 5 vaquillonas b. carne de id., a 18; 8 id. c. gorda de id., a 26; 7 terneros mamones de id., a 14; 3 id. de id., a 7; 6 vacas flacas de id., a 21; 4 novillitos b. carne de id., a 19; 10 id. flacos de id., a 15; 15 id. esp. de Santa Fe, a 50; 15 id. gordos de id., a 37; 16 id. id. de id., a 38, 12 id. b. carne de id., a 22.50; 9 novillos b. carne de id., a 50; 6 vaq. m. gordas de 25 de Mayo, a 43.50; 3 novillos c. gorad de id., a 65; 33 id. id. de id., a 62; 17 id. g. y c. gorda de id., a 72; 11 vacas m. gordas de Azul, a 50; 11 id. id. de id., a 5; 11 id. id. de id., a 51; 11 id. id. de id., a 40; 15 terneros reg. de id., a 12.50; 20 id. buenos de id., a 15.50; 5 vacas m. gordas de id., a 50.50; 5 terneros buenos de id., a 15.50. 12 vacas gordas de id., a 40; 9 id. m. gordas de id., a 52; 10 id. c. gorda de id., a 26.

LANUSSE PEDRO Y ANTONIO—

25 terneros de Ayacucho, a $ 6.50; 13 id. de id., a 9.50; 15 id. de id., a 14; 6 vacas de id., a 35; 3 id. de id., a 26.50; 2 vaq. de C. Tejedor, a 25.50; 11 novillos de id., a 40, 11 id. de id., a 33; 18 id. de id., a 26; 4 terneros de 9 de Julio, a 15; 6 id. de id., a 23; 6 id. de id., a 29.50; 4 vacas de id., a 47.50; 7 novillos de id., a 34; 3 id. de id., a 49; 16 id. de id., a 53; 3 novillitos de 25 de Mayo, a 18; 2 vacas de id., a 23.50; 10 novillitos de id., a 36; 11 id. de id., a 36; 2 toros de C. Casares, a 53.50; 3 vacas de id., a 50; 4 novillos de id., a 42; 2 id. de id., a 55; 16 terneros de T. Lauquen, a 35; 10 id. de id., a 33.5; 10 id. de id., a 35; 20 novillos de Navarro, a 65, 34 id. de id., a 63; 10 terneros de T. Lauquen, a 41; 15 id. de id., a 29.50; 9 id. de id., a 31; 10 id. de id., a 30; 5 novillitos de id., a 52; 6 novillos de id., a 65; 5 id. de id., a 67; 8 id. de id., a 46; 2 vacas de Pehuaj. a 40; 8 vaq. de id., a 33; 7 id. de id., a 22; 2 vacas de id., a 26; 2 novillos de id., a 37; 4 vacas de Guaminí, a 46.50; 4 novillos de id., a 70.50; 13 id. de id., a 64.50; 2 vacas de Lobería, a 48.50; 4 vaq. de id., a 44.50; 5 id. de id., a 36.50; 7 novillitos de id., a 44; 8 novillos de id., a 57; 6 id. de id., a 70; 2 vacas de Pila, a 44.50; 4 vaq. de id., a 37; 18 novillos de id., a 60; 4 vaquillonas de Azul, a 38.5[illegible]; 5 terneros de id., a 36; 3 novillitos de id., a 50.50; 3 id. de id., a 28; 12 vaq. de id., a 40; 18 novillos de Santa Fe, a 50; 18 id. de id., a 48; 20 id. de id., a 55.

MARASPIN Y CIA. ANDRES—

20 novillos g. y c. gorda de Pehuajó, a $ 65; 25 novillitos m. esp. de id., a 37; 13 id. g. y c. gorda de Lobería, a 34; 19 vaq. c. gorda de id., a 27; 8 terneros reg. de id., a 18; 35 id. id. de Pehuajó, a 13.

MARTINEZ DE HOZ HNOS.—

4 novillitos de Pehuajó, a $ 65; 6 id. de id., a 30; 8 vaq. de id., a 45; 10 terneros de id., a 20.

MENDEZ Y CIA. JORGE M.—

40 terneros de T. Lauquen, a $ 40; 6 id. de Lobería, a 30; 46 mamones de id., a 8; 21 vacas de E. Ríos, a 36; 3 id. de id., a 38; 3 vaq. de id., a 30; 12 id. de id., a 15; 12 novillitos de id., a 15.

MENDEZ HNOS Y CIA.—

44 novillos de Necochea, a pesos 72.

MAZZINO Y CIA. ARNOLDO—

82 novillitos de Pellegrini, a 55; 20 id. de id., a 50.

MANTEL Y CIA.—

21 mamones de Pehuajó, a $ 22; 14 id. de id., a 16; 11 vaq. de Pellegrini, a 18; 11 terneros de id., a 19; 4 id. de id., a 15.

SALABERRY Y BERCETCHE—

8 vacas m. gordas de Necochea, a pesos 52.50; 14 id. de id., a 45.50; 12 id. de id., a 43.50; 12 id. de id., a 36; 9 vaq. de Lobos, a 18.50; 11 id. de id., a 22; 20 id. esp. de id., a 45; 17 id. de id., a 33.50; 5 vacas de id., a 39.50; 24 novillitos de id., a 39; 18 id. de id., a 33; 16 id. de id., a 25; 9 mamones de Capital, a 10.50; 16 terneros de id., a 11; 13 id. de id., a 15; 13 id. de id., a 14; 8 novillitos de id., a 20.50; 7 vaq. de id., a 35.50; 12 id. de id., a 26; 4 id. de 9 de Julio, a 23; 9 id. gordas de id., a 33; 16 novillitos de id., a 45; 11 id. de id., a 39; 2 terneros de id., a 14.50; 5 id. de id., a 19; 2 id. de id., a 16; 11 id. de Córdoba, a 24; 10 id. de id., a 16.50; 14 id. de id., a 19.50; 15 novillitos de Capital, a 21.50; 15 id. de id., a 17; 7 novillitos de C. Dorrego, a 45.50; 2 id. de id., a 52; 9 id. de id., a 43; 9 vaq. de id., a 43; 7 terneros mamones de La Plata, a 12; 15 novillos de id., a 50; 15 id. de id., a 43; 7 novillitos de id., a 28; 9 terneros de Lobos a 10; 3 novillitos de id., a 15.50; 6 vaquillonas de id., a 13; 7 id. de id., a 15; 3 id. de id., a 35.50; 4 vacas de id., a 32; 9 terneros de Olavarría, a 13; 10 id. gordas de id., a 28.50; 12 id. de id., a 31; 15 id. buenos de id., a 16.50; 3 vaquillonas de id., a 38.50; 2 id. de Ayacucho, a 24; 2 id. de id., a 31; 3 terneros de id., a 18.50; 3 novillitos de id., a 34; 11 id. de id., a 39; 3 vacas de id., a 42.5[illegible]; 2 vaq. de Lobos, a 16.5[illegible]; 11 novillitos de id., a 10; 3 id. de id.

Vacuna "PAUL" contra el CARBUNCLO infalible. Est. Veterinario Paul Hnos. Ltd. [illegible] Maipú 26 [illegible] Buenos Aires

Francisco Grande No[illegible]

CONSIGNATARIO

HACIENDA, CEREALES Y FRUTO[illegible]

CASA FUNDADA EL [illegible] DE JULIO DE [illegible]

REPRESENTANTES: en Bahía Blanca, Olavarría, [illegible] Leandro N. Alem (Vedia), Las Flores, Gorris, Carlos [illegible] jó, Coronel Suárez, Villarino, Arenales, General Pinto, [illegible] lez Chaves, Mercedes (B. Aires) Pellegrini, Rojas, [illegible] las, Rauch, 25 de Mayo, Santa Rosa (Pampa), General [illegible] Ville.

Remates. Compra Venta, Campos, Propiedades, Hipotecas, tos, atendido personalmente por el señor Grande [illegible] Se tramitan Hipotecas en el Banco Hipotecario [illegible]

FLORIDA 251 U. T. 72[illegible]

Carnet del Hacendado y del Agricultor

Entradas en los mercados distintos y cotizaciones del día

MERCADO DE HACIENDA VACUNA

Entrada total: 7.736 animales; novillos, 3.904; vacas, 1.555; terneros, 2.277.
Compra total de los frigoríficos: 3.421 cabezas.

COTIZACIONES DEL DIA

		La libra			La plaza
Novillos especiales (Baby-beef)	De $	—	a	—	
" excepcionales (Chilled-beef)	"	—	"	—	"
" " de frigorífico (Chilled-beef)	"	Nominal			
" gordos y especiales de frigorífico, para congelar	"	0.11	"	0.12	Muy floja
" cuarterones gordos de frigorífico	"	0.09	"	0.10	"
Novillos y vaquillonas mestizos, gordos y especiales hasta 400 libras	"	0.12	"	0.13	Floja
" " " " " más de 400 libras	"	0.10	"	0.11	"
Vacas mestizas nuevas y gordas	"	—	"	0.08	Muy floja
" generales gordas	"	0.06	"	0.07	"
" viejas	"	—	"	0.05	
Terneros especiales	"	0.13	"	0.15	Floja
" mamones	"	0.11	"	0.13	Muy floja
Haciendas de conserva	"	0.05	"	0.08	Encalmada

MERCADO DE HACIENDA LANAR

Entrada total: 34.715 animales.
Compra total de los frigoríficos: 22.371. Consumo total: 6.379 cabezas.

COTIZACIONES DEL DIA

		La libra			La plaza
Capones pesados pelados	De $	0.18	a	0.20	Floja
" livianos gordos pelados de frigorífico	"	0.23	"	0.25	Encalmada
" " gordos con lana	"	—	"	—	"
" pesados con lana	"	[illegible]	"	[illegible]	"
Ovejas livianas gordas con lana	"	0.17	"	0.19	Encalmada
" " gordas peladas	"	—	"	—	"
" pesadas con lana	"	0.14	"	0.16	Muy floja
" " generales peladas	"	0.23	"	0.30	Encalmada
Corderos especiales de frigorífico	"	0.25	"	0.27	Encalmada
" " consumo	"	0.23	"	0.25	
Borregos " frigorífico	"	0.20	"	0.22	Floja
" gordos consumo					

MERCADO DE HACIENDA PORCINA

Entrada total: 910 animales.
Compra total de los frigoríficos: 263 cabezas.

COTIZACIONES DEL DIA

		La libra			La plaza
Cerdos mestizos excepcionales	De $	—	a	—	
" " especiales de más de 140 kilos	"	0.48	"	0.51	Sostenida
" " " " 120 a 130 "	"	0.45	"	0.47	"
" " " " 100 " 110 "	"	0.43	"	0.46	
Capones frigorífico " " 80 " 95 "	"	0.42	"	0.44	Sostenida
" de media gordura, según clase	"	0.37	"	0.40	"
" para invernada, según clase	"	—	"	0.35	"

BOLSA DE CEREALES

ENTRADAS TOTALES.

		Mínimo	Máximo
Trigo	9.757 bolsas	10.—	12.20
Triguillo	30 "	7.—	8.50
Maíz	24.979 "	6.—	7.55
Lino	2.039 "	18.—	19.—
Nabo	100 "	—	—
Avena	11.651 "	7.90	9.—
Cebada	—	—	—
Cebadilla	582 "	9.—	10.—
Centeno	858 "	—	—
Alpiste	—	—	—
Semilla de alfalfa	—	—	—
Harina	1.200 "	—	—
Afrecho	775 "	5.10	5.90
Afrechillo	—	—	—
Rebacillo	—	—	—
Patatas	8.447 "	0.90	1.80
Porotos	177 "	1.50	1.80
Maní	168 "	17.—	19.—
Girasol	—	—	—
Maíz de guinea	—	—	—
Paja de guinea	1.093 atados	1.10	1.70
Pasto	764 f. grandes	27.—	35.—
"	11.805 f. chicos	28.—	55.—

MERCADO CENTRAL DE FRUTOS

MOVIMIENTO DE LANAS	1922	1921
Entrada	609.683	303.248
Salida	545.168	457.873
Entrada desde el 1o. de julio	99.813.619	40.243.235
Existencia	10.244.326	18.093.730

COTIZACIONES DEL DIA

		Los 10 kilos			Plaza
Cruza gruesa, buena a superior (nueva)	De $	7.60	a	9.—	Sostenida
" " regular a inferior	"	5.—	"	7.50	"
" mediana, buena a superior	"	12.—	"	13.—	"
" " regular a inferior	"	10.—	"	11.—	"
" fina, buena a superior	"	13.50	"	15.50	Floja
" " regular a inferior	"	12.—	"	13.—	"
Mestiza fina (Rambouillet), buena a superior	"	14.—	"	16.—	"
" " regular a inferior	"	12.—	"	13.—	"

BOLSA DE COMERCIO DE PRODUCTOS FORESTALES

ENTRADAS — Estación Colegiales: Carbón: — toneladas; Leña: — toneladas; Pasto: — toneladas.
" " Bs. Aires. " — " " — " " —

COTIZACIONES DEL DIA — Los mil kilos

	Colegiales			Buenos Aires		
Carbón quebracho blanco	58.—	a	68.—	54.—	a	64.—
" mezcla	48.—	"	58.—	—		—
" algarrobo Santiago	—		—	—		—
" " Córdoba mezcla	—		—	—		—
Carbonilla quebracho blanco	30.—	"	35.—	30.—	"	35.—
Leña quebracho colorado, torta Campana	30.—	"	31.—	31.—	"	33.—
" " " media Campana	27.—	"	28.—			
" " " Campana	25.—	"	29.—	20.—	"	30.—
" " " media Campana	—		—	—		—
Astillas sauce	8.—	"	9.—			
Atados sauce la carrada	5.50	"	6.—			
" " metro cúbico	6.50	"	7.—			
Leña algarrobo	—		—			
Alfalfa especial de Santiago	45.—	"	60.—			
" Córdoba	—		—			
" mezcla	30.—	"	45.—			

Las cotizaciones indicadas son por mercaderías sobre vagón y en condiciones de recibo.
El carbón húmedo del 5 al 10 por ciento de descuento.

GIOJA Y CIA.—

30 vacas c gorda de 25 de Mayo a pesos 40; 18 novillos c gorda de id a 3[illegible]; 10 terenros buenos de id a 26.

GUILLON Y CIA. RODOLFO—

11 terneros m gordos de T. Lauquen a 26 pesos 3 vaquillonas especiales de T. Lauquen a 50; 9 terenros gordos de id a 28, 17 mamones gordos de id a 18.

GONI HIJO Y HNOS.—

6 novillitos de Ayacucho a pesos 4[illegible]; 4 terenros de Ayacucho a 26; 4 terneros de Ayacucho a 22; 12 vaquillonas de id a 28; 6 terneros de id a 48, 44 terenros de P. Central a pesos 26; 9 vacas de Pampa Central a 45; 40 vacas de id a 45, 40 vacas de Caseros a 48; 6 terenros de Caseros a pesos 40.

IRAIZOS HNOS.—

25 novillos de Las Flores a pesos 7[illegible].

LYNCH Y CIA. LEEANDRO—

20 terenros de Necochea a pesos 35; 20 terenros de Necochea a 25.

LOURTET Y CIA. LUCIANO—

160 novillos especiales de Olavarría a pesos 100.

LANUS Y CIA ALFREDO E.—

24 novillos de Pampa a pesos 62; 40 terenros de id a 43.

LA EXP. ARGENTINA—

32 novillitos de Córdoba a pesos 48.

LASCURAN Y ETCHEGARAY—

39 novillos de Azul a pesos 85; 13 vacas de id a 55; 45 novillos de Pellegrini a pesos 70; 20 vaquillonas de C. Dorrego a 45; 19 vaquillonas de C. Dorrego a 38; 18 vaquillonas de id a 51; 8 vacas de C. Dorrego a 38; 15 vaquillonas de Pehuajó a 35; 15 novillitos de Pehuajó a pesos 35; 15 novillitos de id a 51; 20 vacas de C. Suárez a 35; 15 novillitos de C. Suárez a 60; 8 novillitos de 25 de Mayo a pesos 57; 1 novillo de 25 de Mayo a 70; 6 vaquillonas de id a 45; 1 vacas de id a 53; 7 terneros de 1 da 25.

a 29; 7 terneros de id., a 11; 10 id. de id., a 10.50; 5 novillos de Navarro, a 43.50; 5 novillitos de id., a 39; 14 id. de id., a 38; 6 vaquillonas de La Plata, a 23 7 id. de id., a 37.50; 8 id. de id., a 24.50; 11 novillitos de id., a 47; 13 id. de id., a 42; 18 id. de id., a 37; 15 id. de id., a 33; 5 vacas de Azul, a 37.50; 12 id. de id., a 43.50; 5 id. de id., a 42.50; 17 novillos de Necochea, a 63.50; 15 id. de id., a 59; 15 id. de id., a 68; 22 id. de 25 de Mayo, a 70.

SUC. BELTRAN SANSOT—

21 novillos de P. Central, a $ 70; 2 id. de C. Dorrego, a 65; 8 id. de id., a 67; 2 id. de id., a 55; 8 vaq. de id., a 47; 7 id. de id., a 25.

SANTAMARINA E HIJOS—

22 novillos de Tres Arroyos, a $ 70; 23 id. de id., a 58; 20 novillitos de id., a 58; 70 mamones de T. Lauquen, a 29.

SERANTES CAIMI Y CIA.—

56 novillos de Pela, a $ 90; 9 novillitos de Córdoba, a [illegible]; 17 id. de id., a 67; 8 novillos de id., a 55; 7 novillitos de id., a 38; 8 id. de id., a 58; 10 vaq. de id., a 42.

SOTELO JOSE R.—

60 vaq. de Lamadrid, a $ 35; 42 novillitos de id., a 45.

THOMPSON Y CIA. ENRIQUE A.—

16 novillitos de Matanza, a $ 4[illegible]; 5 vaquillonas de id., a 33; 20 novillitos de id., a 28, 9 vaquillonas de id., a 25; 25 terneros de Azul, a 25.

TERRAROSSA E HIJOS JUAN—

100 novillos de Rodríguez, a $ 75; 3 id. de id., a 10.

URTASUN E HIJO MARTIN—

18 novillos de Rauch, a $ 73; 48 novillitos de Ayacucho, a 53; 3 terneros de Rauch, a 36; 3 id. de id., a 35; 4 id. de id., a 30; 31 mamones de id., a 20.

MERCADO DE HACIENDA LANAR

(Estación Tablada)

La entrada del día fué de 34 715 animales, habiéndose vendido durante la mañana 28.750 cabezas adquiridos en la siguiente forma: Compañía Sansinena 4.445, Swift 851, Armour 2.020, La Blanca 3.756, Las Palmas 4.687, Wilson 3.086, The Anglo 6.536 y 6.369 para los abastecedores locales.

Los precios corrientes fueron los siguientes:

Capones especiales para matadero a $ 15, id id frigorífico, de 9 a 14.50; ovejas especiales para matadero, de 10 a 11.30; id generales id. de 7 a 9.50; corderos especiales para frigorífico, de 11.20 a 13.70; id general id, de 7 a 10.60; id id matadero, de 4.50 a 6.50

Ventas de hoy

GONI e hijos y hermanos—

135 cord. frig. de C. Suárez a 9.50, 54 cord mat. a 6.50, 128 cord. frig. de Piñeyro a 11.20, 105 id id de A. Corte a 10.60, 86 cord. mat. de Huetel a 6.80, 48 cord. frig. a 8

LALOR JUAN—

37 cap. frig. de M. Buey a 13.50, 99 cord. frig. a 9.50, 21 ovej. mat. a 11.30, 18 id id de Cachari a 8.20, 22 crod. frig. a 9.50, 80 id id a 4.60, 50 id id de J. Darac a 10, 25 cord. mat. a 5, 28 cap. frig. a 13.50, 85 ovej. frig. a 9, 10 id id a 11, 116 cord. frig. de Goyena 11, 71 id id de Centenario a 11, 20 id id de Anasagasti a 9.50, 20 oOvej. mat. a 9.50, 420 cap. frig. de Carnué a 11.30.

LASCURAIN y ETCHEGARAY—

418 cord. frig. de Curumalán a 10 50, 29 ovej. mat. de C. Suárez a 10, 62 cord. frig. a 5.50, 122 cord. mat. a 5.50, 252 cord. frig. de Piñeyro a 8.80, 59 id id a 9.50, 84 id id a 7.50, 117 cord. mat. a 9.60, 140 cord. frig. de C. Suárez a 9.60, 135 id id de Realicó a 13, 135 ovej. mat. a 9.70, 135 cord. frig. a 9.50, 120 cord. mat. a 6.50.

LA COOP. DE HACENDADOS—

120 ovej. mat. de Ancón a 9.30.

SALABERRY Y BERCETCHE—

45 cord. frig. de 9 de Julio a 13, 73 ovej. pel. mat. a 9.30, 248 cord. frig. a 11.50, 100 id id de Piñeyro a 11, 10 ovej pel. mat. a 9.30, 42 id id de Ayacucho a 9.30, 14 id id de Pourtalé a 9.30, 57 cord. pel. frig. de Barra a 9, 66 ovej mat. a 9.30, 54 cord mat. a 5, 211 ovej. mat. de Monte a 3, 141 cord. frig. de R. Bamba a 11.

UNZUE ALZAGA y Cía — —

736 cap. pel. frig. de Caseros a 13.50, 149 id id de Villaguay a 11, 93 id id a 13, 113 cord. pel. frig. a 7.20, 103 ovej. mat. a 8.50

URTAZUN e hijos MARTIN—

13 carn. mat. de San Román a 8, 29 ovej. mat. a 8.70, 34 cap. frig. a 9, 49 cord. mat. a 6.

VALPACCHIO PEDRO—

12 ovej. mat. de C. Muerto a 10.

25 cord. frig. a [illegible] a 4.50, 105 id id a [illegible]

IRIART ADOLFO—

200 cap. frig. de [illegible]

IRAIZOS e hijos—

499 cord. frig. de [illegible]

BASCARAN F.—

113 cord. frig. [illegible] 8.50, 101 id id de [illegible] id de Fragueyro a [illegible] de Mackenna a [illegible] a 12.

LANUSSE, PEDRO y [illegible]

100 cap. frig. de [illegible] 240 cord. id. de [illegible] ov. mat., de Azul a [illegible] frig., de Moldes a [illegible] de id a 6; 25 ov. id. [illegible] 113 cord. frig., de id a [illegible] id. de Mercedes a 11; [illegible] de id a 9.50; 119 cord. [illegible] América a 12; 40 cap. [illegible] do a 13.50; 35 cord. [illegible] 29 cap. id. de E. [illegible] mat., de id a 8; 41 [illegible] 7.20; 20 id. de id [illegible] frig., de Viticola a [illegible] de Moldes a 8.

LIZARRALDE Hnos.—

46 ov. pel. mat. [illegible] 10.306 32 cord. frig. [illegible]

LAMAS y Cía. A. E.—

124 cord. frig. [illegible] 11.

NISEYRO Hijos [illegible]

86 cap. frig. [illegible] 12.50.

NALE, REPETTO y Cía.—

296 cord. frig. [illegible] 10.20; 76 id mat. [illegible] ov. id. de id a 3.50.

OSCAMOU y Cía.—

100 cord. frig. [illegible] 7.80; 133 id mat. [illegible]

OJAM y LAVIANO—

212 cord. mat. [illegible] 22 carneros id. [illegible] id. de [illegible] 10.20.

PECALINI y Cía.—

54 cord. frig. [illegible] 27 id mat., de id [illegible] a 9.30; 24 id id [illegible] id. de C. Daros a [illegible] id a 5; 27 ov. [illegible] id. de id a 9.[illegible]

PALACIOS Hnos.—

179 cord. frig. [illegible]

PATERSON y OCHOA [illegible]

28 ov. mat. [illegible] cord. frig., de id a [illegible]

PATRON COSTA y [illegible]

469 cord. frig. [illegible] 10.60; 165 cap. [illegible] 14.40; 20 ov. mat. [illegible]

RODRIGUEZ ACASSUSO [illegible]

82 cord. frig. [illegible] 30 cord. mat. de [illegible] frig., de id a 10.50.

RUBIN D. ZUBIAUR [illegible]

21 capones frig. [illegible] 40 cord. id. de id [illegible] de id a 5.40; 7[illegible]

RODRIGUEZ GABINO—

72 cord. mat., de [illegible]

SUC. BELTRAN SANSOT—

29 cord. frig. de [illegible] 125 id id. de [illegible]

SANTAMARINA Hijos—

50 ov. mat., de [illegible]

ARRIETA y Cía.—

172 cap. frig., de [illegible]

ANASAGASTI JUAN—

164 cap. frig., de C. [illegible]

APHICA, CANDAN y Cía.—

726 cap. frig., de [illegible]

ARDOHAIN e ITURRALDE [illegible]

233 cap. frig., de [illegible] 166 ov. mat., de id a [illegible] de id a 9; 153 id [illegible] id mat., de id a 6.50.

AVALOS, SALAZAR y Cía.—

103 cord. frig., de [illegible] $ 11.30; 36 ovejas mat [illegible]

ALCHOURRON Ltda.—

200 cap. frig., de [illegible] 100 id id. de Marol a [illegible] id. de T. Arroyos a 9; [illegible] id a 4.80; 33 id id. [illegible] 4.80; 51 id id. de id a [illegible] frig., de id a 7.50; [illegible] a 8; 22 ov. mat., de [illegible] 8.50; 21 cord. id. de id a [illegible] frig., de Solanet a 8.50.

ARANCET y Cía., PEDRO—

400 cord. frig. [illegible]

BELLOCQ e HITA—

754 cord. frig., de T. [illegible] 7.50; 87 id mat., de [illegible] 5.20; 35 id frig., de [illegible]

BEAYLEY M. y h.—

169 ov. mat., de [illegible] 8.50; 13 cord. id. de id [illegible]

MERCADO DE HACIENDA PORCINA

Liniers

En iguales condiciones [illegible] mana anterior, se presentó [illegible] cado para las ventas de [illegible] La entrada del día fué de [illegible] dos.

Las compras efectuadas [illegible] frigoríficos durante la mañana [illegible] ron las siguientes:

El Swift, 65; El Armour, [illegible] Anglo 40 cerdos.

Los precios variaron [illegible] flacos y generales entre [illegible] mucha gordura entre $ 0.[illegible] capones especiales de frigorífico [illegible] tre $ 0.39 a 0.44; id. [illegible] tre $ 0.46 y 0.51.

Ventas de hoy

TORLASCHI ENRIQUE—

25 cerdos, Bolívar, a $ [illegible] lo.

ARZENO y Hno. FORTUNATO—

31 cerdos, Chivilcoy, a $ [illegible] kilo.

CRESPO Y RODRIGUEZ—

15 cerdos, Pehuajó, a $ [illegible] id. a 0.40; 23 id. a 0.[illegible] Pellegrini, a 0.46; 133 id. [illegible] id. Pergamino, a 0.35; 11 [illegible] cabuco, a 0.40.

AMORETTI CAYETANO—

45 cerdos, M. Paz, a $ [illegible]

MANTEL y Cía.—

44 cerdos, Pehuajó, a $ [illegible]

MONTANARO DANIEL—

17 cerdos, Newton, a $ [illegible] id., 25 de Mayo, a 0.50; [illegible] 0.50 el kilo.

FIORITO Hnos. y SAMBRIZZI [illegible]

20 cerdos, Bolívar, a $ [illegible] id. Guaminí, a 0.39; 20 [illegible] a 0.48; 26 id. a 0.46; [illegible] 0.44 el kilo.

LASCURAIN Y ETCHEGARAY [illegible]

17 cerdos, Azul, a $ [illegible] a 15 pesos cada uno.

LANUSSE P. y A.—

20 cerdos, Villegas, a $ [illegible] id., Carlos Casares, a [illegible]

MARITIMAS

MAREA Y VIENTO

Pies	Pulgadas	Viento
24	4	N.E.
22	4	„
22	8	„
22	—	„

ENTRADAS Y SALIDAS DE BUQUES DE ULTRAMAR HABIDAS EN EL PUERTO DE LA CAPITAL DESDE LAS 8 DE AYER HASTA LAS 8 DE HOY

Entradas:

Vapor italiano Principessa Mafalda, de Génova, en la dársena Norte, con pasajeros y carga.

Vapor francés Córdova, de Marsella, en el dique 4, con pasajeros y carga.

Vapor británico Baron Jedburgh, de Rosario, en el puerto Nuevo, a completar su cargamento.

Vapor nacional Presidente Quintana, de Comodoro Rivadavia, en la dársena Sud, con pasajeros y carga.

Salidas:

Vapor chileno Valparaíso, para Valparaíso, con carga.

Vapor noruego Kari Skoghland, para Aarhus, con frutos.

Vapor inglés Corrientes, para La Plata, a completar su cargamento.

Vapor nacional Presidente Mitre, para Comodoro Rivadavia, con carga y pasajeros.

Vapor noruego Sougdal, para Boston, con frutos.

Vapor nacional Astra, para Campana, a cargar.

VAPORES ESPERADOS

Hoy:

Francés Ango, de la rada, con carga, en la dársena Norte.

Biga Gouverneur de Lantsheere, de Villa Constitución, en el dique A, a completar su carga.

Inglés Charibury, de la rada, en el dique 2, a cargar.

Francés Formose, de Dunkerque y escalas, con 370 pasajeros y carga general.

Brasileño Barbacena, de Río de Janeiro, con carga, en el Riachuelo.

Francés Fort de Douamont, de R. de Janeiro, en el dique 4, con carga.

Norteamericano Otho, de Rosario, en el dique 1, a completar su carga.

Griego Polyktor, de la rada, en el Riachuelo, a descargar.

Mañana:

Español Balmes, de Marcelona y escalas, con 796 pasajeros y carga general, en la dársena Norte.

VAPORES A SALIR

Hoy:

Inglés Vestris, a las 15, de la dársena Norte, para Nueva York y escalas, con pasajeros y carga.

Inglés Brontë, del dique 4, para Liverpool, con frutos.

VAPORES DE LOS RIOS

Llegaron hoy:

Magallanes, de La Paz y escalas.

París, del Salto y escalas.

Ciudad de Montevideo y Río Uruguay, de Montevideo.

Llega hoy:

Barón de Río Branco, del Carmelo y escalas.

Salen esta noche:

Helios, para el Real de San Carlos, a las 21.

Ciudad de Montevideo, para Montevideo, a las 22.

PUERTO DE LA PLATA

Entró el vapor inglés Corrientes, de Buenos Aires, a completar su cargamento.

Saldrá mañana, para Londres, el vapor inglés Baronesa, con pasajeros y carga.

LINE DE LA COSTA SUR

Ayer zarpó de la dársena Sud el vapor Presidente Mitre, para Comodoro Rivadavia, con pasajeros y carga.

Llegó hoy a la dársena Sud, el vapor Presidente Quintana, procedente de Comodoro Rivadavia, con carga.

CORRESPONDENCIA DEL Y PARA EL EXTERIOR

Se distribuirá:

Hoy, de Europa y Brasil, en el Formose, con fechas hasta el 27 de noviembre.

Mañana, de Europa y Brasil, en el Balmes, con fechas, hasta el 31 de noviembre.

El 20, de Europa y Brasil, en el Palermo, con fechas hasta el 25 de noviembre.

El 21 de Europa y Brasil, en el Plata, con fechas hasta el 2 de diciembre.

El 22, de Europa y Canarias, en el Infanta Isabel de Borbón, con fechas hasta el 7 de diciembre.

El 22, de Europa y Brasil, en el Orania, con fechas hasta el 4 de diciembre.

El 23, de Europa y Brasil, en el Almanzora, con fechas hasta el 5 de diciembre.

El 24, de Europa y Brasil, en el Oropesa, con fechas hasta el 6 de diciembre.

El 24, de Europa y Brasil, en el Atlanta, con fechas hasta el 2 de diciembre.

El 24, de Europa y Brasil, en el Highland Glen, con fechas hasta el 4 de diciembre.

El 24, de Europa y Brasil, en el Alba, con fechas hasta el 2 de diciembre.

El 24, de Europa y Brasil, en el Cap Norte, con fecha hasta el 5 de diciembre.

El 24, de Europa y Brasil, en el Giulio Cesare, con fechas hasta el 8 de diciembre.

El 26, de Europa y Brasil, en el Darro, con fechas hasta el 6 de diciembre.

El 26 de Norte América y Brasil, en el Pan América, con fechas hasta el 7 de diciembre.

El 27, de Europa y Brasil, en el Sierra Nevada, con fechas hasta el 6 de diciembre.

El 28, de Europa y Brasil, en el Tomaso di Savoia, con fechas hasta el 9 de diciembre.

El 29, de Europa, en el Baden, con fechas hasta el 7 de diciembre.

El 30, de Europa y Brasil, en el Massilia, con fechas hasta el 14 de diciembre.

El 2 de enero, de Europa y Brasil, en el Garibaldi, con fechas hasta el 11 de diciembre.

El 2 de enero, de Europa, en el Teniona, con fechas hasta el 10 de diciembre.

El 4, de Europa y Brasil, en el Europa, con fechas hasta el 12 de diciembre.

El 5 de enero, de Europa y Brasil, en el Valdivia, con fechas hasta el 17 de diciembre.

El 5, de Europa y Brasil, en el Flandria, con fechas hasta el 18 de diciembre.

El 5, de Europa y Brasil, en el Duca degli Abruzzi, con fechas hasta el 16 de diciembre.

El 7, de Norte América y Brasil, en el Vasari, con fechas hasta el 16 de diciembre.

El 9, de Europa y Brasil, en el Deseado, con fechas hasta el 21 de diciembre.

Se despachará:

Hoy, a las 13, en el Vestris, para Brasil, Japón, Centro y Norte América, sin alcance.

Mañana, a las 19, en el Baronesa, para Gran Bretaña, sin alcance.

El 20, a las 13 en el Césare Battisti, para Brasil y Europa, sin alcance.

El 20, a las 13, en el Mendoza, para Brasil, Senegal, Canarias y Europa, con alcance hasta las 19.

El 21, a las 13, en el American Legion, para Brasil, Japón, Centro y Norte América, con alcance hasta las 19.

El 21, a las 8, en el Villagarcía, para Europa, sin alcance.

El 22, a las 19, en el Oropesa, para Malvinas y Pacífico, sin alcance.

El 22, a las 14, en el Crefeld, para Brasil y Europa, con alcance hasta las 19.

El 22, a las 13, en el Francesca, para Brasil y Europa, sin alcance.

El 22 a las 13, en el Asturiano, para Punta Arenas, sin alcance.

El 22, a las 13, en el Indiana, para Brasil y Europa, con alcance hasta las 19.

El 23, a las 8, en el Higland Piper, para Gran Bretaña, con alcance hasta las 19.

El 25, a las 13, en el Córdoba, para Brasil, Senegal, Canarias y Europa, con alcance hasta las 19.

El 27, a las 8, en el Principessa Mafalda, para Brasil, Senegal y Europa, con alcance hasta las 19.

El 28, a las 8, en el Bilbao, para Europa, sin alcance.

El 29, a las 13, en el Almanzora, para Brasil, Madeira, Australia, N. Zelandia, Sud Africa y Europa, con alcance hasta las 19.

El 30, a las 13, en el Plata, para Brasil, Senegal, Canarias y Europa, con alcance hasta las 19.

El 30, a las 13, en el Palermo, para Brasil, Senegal y Europa, con alcance hasta las 19.

El 30, a las 13, en el Balmes, para Brasil, Canarias y Europa, con alcance hasta las 19.

El 2 de enero, a las 8, en el Infanta Isabel de Borbón, para Canarias y Europa, con alcance en el puerto hasta las 9.45.

El 3, a las 8, en el Giulio Cesare, para Brasil y Europa, sin alcance.

El 4, a las 8, en el Cap Norte, para Brasil y Europa, con alcance en el puerto, hasta las 9.45.

El 4, a las 13, en el Pan América, para Brasil, Japón, Centro y Norte América, con alcance hasta las 19.

El 4, a las 13, en el T. di Savoia, para Brasil y Europa con alcance hasta las 19.

El 4, a las 13, en el Atlanta, para Brasil y Europa, con alcance hasta las 19.

El 5 a las 13, en el Massilia, para Brasil y Europa, con alcance hasta las 19.

El 5, a las 7, en el Darro, para Brasil y Europa, con alcance hasta las 19.

El 5, a las 13, en el Orania, para Brasil, Canarias y Europa, sin alcance.

El 6, a las 8, en el Highland Glen, para Gran Bretaña, con alcance hasta las 19.

El 9, a las 13, en el Sierra Nevada, para Brasil y Europa, con alcance hasta las 19.

Teatro Infantil Municipal

En la Casa de Niños Expósitos

Una nota de sano regocijo puso ayer en el ambiente apacible de la Casa de Niños Expósitos, el elenco infantil del teatro municipal Labardén, llevando a cabo una interesante función ante los numerosos pequeños asilados.

Algunos entremeses, coros humorísticos y danzas de carácter fueron interpretadas por los bien aleccionados actorcitos, quienes pusieron de manifiesto a cada instante un loable deseo de iluminar con un rayo de alegría el corazoncito de los menudos festejados. Los vivaces e inteligentes elementos del elenco lograron su empeño, pues los asilados no cesaron de reír y aplaudir con mucho entusiasmo.

Trabajaron las niñas Ailppi, Argerich, Branchini, Farías, Sabalevsky y D'Alessandro y los niños Piscicelli, Salerno, Barbará, Graciani, Arias, Valentini, Famá, Sabransky y algunos más.

Las autoridades de la casa atendieron debidamente a los actorcitos y demás pequeños elementos de la orquesta.

Un caso de silencio absoluto

Una habitación donde no se oye absolutamente nada, es la última maravilla producida por el fisiólogo Zwardemaker, quien la ha construído en su laboratorio de Utrecht. Las paredes están interiormente forradas de almohadilla de crin, y al exterior constituídas por capas sucesivas de madera, arena, piedra y yeso. Resultan así seis capas de materiales a prueba de ruído, aparte del espacio de aire comprendido entre las distintas capas. El suelo y el techo de la habitación están construídos en la misma forma. La cámara mide unos dos metros en todos sentidos, y se entra en ella por medio de puertas dobles. Al interior no llega ni el más ligero rumor desde afuera; el silencio es tan profundo, que dentro se oye un continuo zumbido de origen fisiológico, como el que se observa al acercarse a la oreja una concha hueca. Por supuesto, aplicándose al oído, dentro de esta habitación, una concha u otro resonador cualquiera, no se oye sonido alguno.

Noticias municipales

FUNCIONAMIENTO DE FERIAS FRANCAS

Mañana funcionarán las siguientes ferias francas:

Independencia y Bernardo de Irigoyen, Iriarte y Vieytes, Galdós y Brown, Bolívar y Uspallata, Entre Ríos y Caseros, Castro Barros y Quito, Córdoba y Callao, Las Heras y Pueyrredón, Coronel Díaz y Charcas, Ecuador y Mansilla, Pavón y Castro, Loria y Carlos Calvo, Beauchef y Balbastro, J. M. Moreno y Guayaquil, Rivadavia y Campana, Fray Cayetano y Gaona, Directorio y Riglos, Cabildo y Congreso, Federico Lacroze y 3 de Febrero, Triunvirato y Plaza, Holmberg y Monroe, Dorrego y Triunvirato, Serrano y Honduras.

CASA D'HUICQUE
343 ESMERALDA 359
CAFES Y TES
Exijan los cupones obsequio al efectuar compras
U. T. 8355 (Rivadavia)

EDICTOS JUDICIALES

Por disposición del señor juez de primera instancia en lo civil doctor Marcos A. Figueroa, se llaman y emplazan a todos los que se consideren con derecho a los bienes quedados por fallecimiento de don FRANCISCO VENANCIO FERNANDEZ o FRANCISCO FERNANDEZ, ya sean como herederos o acreedores, para que en el término de treinta días, deduzcan su acción en forma por ante S. S. y secretaría a cargo del que subscribe, bajo apercibimiento de lo que hubiere lugar. — Buenos Aires, noviembre 13 de 1922. — Juan Carlos Delheye, secretario.
17|680 v. 18 dic.

Por disposición del señor juez de 1a instancia en lo civil de la Capital de la República, doctor don J. Isaac Arriola, se cita y emplaza por el término de treinta días a contar desde la primera publicación del presente, a todos los que se consideren con derecho a los bienes dejados por fallecimiento de don ANTONIO DONATO ya sean como herederos o acreedores, para que dentro de dicho término, comparezcan por ante su juzgado y secretaría del que suscribe, a deducir sus acciones en forma, bajo apercibimiento de lo que hubiere lugar por derecho. — Buenos Aires, octubre 30 de 1922. — Floro Conde, secretario.
17|613 v. 18 dic.

Por disposición del señor juez de primera instancia en lo civil doctor Marcos A. Figueroa, se llaman y emplazan a todos los que se consideren con derecho a los bienes quedados por fallecimiento de doña ANGELA MARIA BORSA de CABALLERO, ya sean como herederos o acreedores, para que en el término de treinta días, deduzcan su acción en forma por ante S. S. y secretaría a cargo del que subscribe, bajo apercibimiento de lo que hubiere lugar. — Buenos Aires, noviembre 21 de 1922. — José Guillén, secretario.
17|796 v. 22 dic.

El señor juez de primera instancia en lo civil de la Capital de la República, doctor don Juan Carlos Lagos, ha dispuesto se cite, llame y emplace por el término de treinta días, contados desde la primera publicación del presente, a todos los que se consideren con derecho a los bienes dejados por doña ANGELA ROSA o ROSA CERASO de ZAMBARDI, ya sean como herederos o acreedores, para que dentro de dicho término comparezcan a deducir sus acciones en forma, por ante su juzgado y secretaría del que subscribe, bajo apercibimiento de lo que hubiere lugar por derecho. — Buenos Aires, octubre 24 de 1922. — José E. Girio, secretario.
17|703 v. 22 dic.

Por disposición del señor juez de primera instancia en lo civil de la Capital de la República, doctor don J. Isaac Arriola, se cita y emplaza por el término de treinta días, a contar desde la primera publicación del presente, a todos los que se consideren con derecho a los bienes dejados por fallecimiento de doña FELISA o FELIZA VILA o VILA DE COUSANDIER y don CAMILO DE COUSANDIER o DECOUSANDIER o COUSANDIER o de COUSANDIER, ya sean como herederos o acreedores, para que dentro de dicho término comparezcan por ante su juzgado y secretaría del que subscribe, a deducir sus acciones en forma, bajo apercibimiento de lo que hubiere lugar por derecho. — Buenos Aires, noviembre 30 de 1922. — Dr. Juan Carlos Fox, secretario.
17|737 v. 31 dic.

El señor juez de 1.a instancia en lo civil de la Capital de la República doctor don Marcos A. Figueroa ha dispuesto se cite, llame y emplace por el término de treinta días contados desde la primera publicación del presente, a todos los que se consideren con derecho a los bienes dejados por ABRAHAN RAINES, ya sean como herederos o acreedores, para que dentro de dicho término comparezcan a deducir sus acciones en forma por ante su juzgado y secretaría del que suscribe, bajo apercibimiento de lo que hubiere lugar por derecho. — Buenos Aires, noviembre 18 de 1922. — Alberto D. Odérigo, secretario.
17.693 v. 18 dic.

Por disposición del señor juez de primera instancia en lo civil doctor Marcos A. Figueroa, se llaman y emplazan a todos los que se consideren con derecho a los bienes quedados por fallecimiento de don LUIS PERRUTI, ya sean como herederos o acreedores, para que en el término de treinta días, deduzcan su acción en forma por ante S. S. y secretaría a cargo del que subscribe, bajo apercibimiento de lo que hubiere lugar. — Buenos Aires, noviembre 22 de 1922. — Augusto Rodríguez Larreta, secretario.
17|703 v. 22 dic.

El señor juez de primera instancia en lo civil de la Capital de la República, doctor don Martín Abelenda ha dispuesto se cite, llame y emplace por el término de treinta días, contados desde la primera publicación del presente, a todos los que se consideren con derecho a los bienes dejados por don JUAN MAGUIRRE o MAGUIRE, ya sean como herederos o acreedores, para que dentro de dicho término comparezcan a deducir sus acciones en forma, por ante su juzgado y secretaría del que suscribe, bajo apercibimiento de lo que hubiere lugar por derecho. — Buenos Aires, septiembre 20 de 1922. — José C. Miguens, secretario.
17|699 v. dic. 21

Por disposición del señor juez de primera instancia en lo civil de la Capital de la República, doctor don J. Isaac Arriola, se cita y emplaza por el término de treinta días, a contar desde la primera publicación del presente, a todos los que se consideren con derecho a los bienes dejados por fallecimiento de don OTTO FREY, ya sean como herederos o acreedores, para que dentro de dicho término, comparezcan por ante su juzgado y secretaría del que subscribe, a deducir sus acciones en forma, bajo apercibimiento de lo que hubiere lugar por derecho. — Buenos Aires, noviembre 22 de 1922. — Dámaso E. Palacio, secretario.
17|719 v. 24 dic.

El señor juez de primera instancia en lo civil de la Capital de la República, doctor Adolfo Casabal, ha dispuesto se cite, llame y emplace por el término de treinta días, contados desde la primera publicación del presente a todos los que se consideren con derecho a los bienes dejados por doña ANGELA PERONI de PIAZZA, ya sean como herederos o acreedores, para que dentro de dicho término comparezcan a deducir sus acciones en forma por ante su juzgado y secretaría del que subscribe, bajo apercibimiento de lo que hubiere lugar por derecho. — Buenos Aires, noviembre 22 de 1922. — Armando F. Laspiur, secretario.
17|715 v. 24 dic.

El señor juez de primera instancia en lo civil de la Capital de la República doctor don Marcos A. Figueroa, ha dispuesto se cite, llame y emplace por el término de treinta días, contados desde la primera publicación del presente, a todos los que se consideren con derecho a los bienes dejados por ROSA MAZZEI de TORTORELLO, ya sean como herederos o acreedores, para que dentro de dicho término comparezcan a deducir sus acciones en forma por ante su juzgado y secretaría del que subscribe, bajo apercibimiento de lo que hubiere lugar por derecho. — Buenos Aires, noviembre 17 de 1922. — Alberto G. Odérigo, secretario.
17|717 v. 24 dic.

El señor juez de primera instancia en lo civil de la Capital de la República doctor don Fernando M. Colombres, ha dispuesto se cite, llame y emplace por el término de treinta días contados desde la primera publicación del presente, a todos los que se consideren con derecho a los bienes dejados por don NISSIM YABO o NISSIN JABO o NISIM YABO o JABO, ya sean como herederos o acreedores, para que dentro de dicho término comparezcan a deducir sus acciones en forma por ante su juzgado y secretaría del que subscribe, bajo apercibimiento de lo que hubiere lugar por derecho.—Buenos Aires, enero 10 de 1922. —Dr. Horacio H. Dobranich, secretario.
17|740 v. 31 dic.

El señor juez de primera instancia en lo civil de la Capital de la República doctor don Adolfo Casabal, ha dispuesto se cite, llame y emplace por el término de treinta días, contados desde la primera publicación del presente, a todos los que se consideren con derecho a los bienes dejados por don JOSE BENITO MARCOTE MINARZO, ya sean como herederos o acreedores, para que dentro de dicho término comparezcan a deducir sus acciones en forma por ante su juzgado y secretaría del que subscribe, bajo apercibimiento de lo que hubiere lugar por derecho. — Buenos Aires, diciembre 2 de 1922. — Carlos E. González del Solar, secretario.
17|748 v. 3 ene.

Por disposición del señor juez de primera instancia en lo civil de la Capital de la República doctor Adolfo Casabal, se hace saber durante el término de treinta días, que por ante su juzgado y secretaría del que subscribe, se ha presentado JOSE ARBOLEAS, haciendo cesión de bienes a favor de sus acreedores y ha sido nombrado síndico el doctor Alberto Julián Martínez, domiciliado Maipú 380, a quien deben los acreedores presentar los títulos justificativos de sus créditos dentro de dicho término, bajo apercibimiento de lo que hubiere lugar. — Buenos Aires, agosto 25 de 1922. — Carlos E. González del Solar, secretario.
17|753 v. 3 ene.

Por disposición del señor juez de primera instancia en lo civil de la Capital de la República, doctor don Martín Abelenda, secretaría del que subscribe, se hace saber por el término de quince días a los señores ANTONIO y J. B. LOPEZ y a contar desde la primera publicación del presente, que por ante su juzgado y secretaría la autorizante se han presentado los señores Luis Meteili y Francisco Cosentino entablando demanda sobre rescisión de contrato, habiendo el señor juez dictado ... "Buenos Aires, noviembre veintitrés de 1922. — De acuerdo con lo solicitado a fojas 5, las ratificaciones de testigos que precede, lo dictaminado por el señor agente fiscal y de acuerdo con lo dispuesto por el artículo 80 del código de ..., publíquese edictos por el término de quince días en los diarios "Boletín Judicial" y LA EPOCA, haciéndose saber a los demandados la presente ... y a fin de que comparezcan dentro del término a tomar la intervención que les corresponde, bajo ... de nombrárseles defensor que los represente. — Martín Abelenda. Ante mí: ... Rojas. — Buenos Aires, noviembre 28 de 1922. — Eduardo Rojas, secretario.
17|766 v. 21 dic.

El señor juez de primera instancia en lo civil de la Capital de la República, doctor don Marcos A. Figueroa ha dispuesto se cite, llame y emplace por el término de treinta días, contados desde la primera publicación del presente a todos los que se consideren con derecho a los bienes dejados por MIGUEL APREA y CATALINA PERSICO DE APREA, ya sean como herederos o acreedores, para que dentro de dicho término comparezcan a deducir sus acciones en forma por ante su juzgado y secretaría del que subscribe, bajo apercibimiento de lo que hubiere lugar por derecho. — Buenos Aires, noviembre 26 de 1922.—Secretario.
17|703 v. 12 enero

Por disposición del señor juez de primera instancia en lo civil, doctor Marcos A. Figueroa, se llaman y emplazan a todos los que se consideren con derecho a los bienes quedados por fallecimiento de don DOMINGO GALLO o DOMINGO ANTONIO GALLO, ya sean como herederos o acreedores, para que en el término de treinta días deduzcan su acción en forma por ante S. S. y secretaría a cargo del que subscribe, bajo apercibimiento de lo que hubiere lugar. — Buenos Aires, noviembre 24 de 1922.—Juan Carlos De.heye, secretario.
17|782 v. 10 enero

Por disposición del señor juez de primera instancia en lo civil, doctor Marcos A. Figueroa, se llaman y emplazan a todos los que se consideren con derecho a los bienes quedados por fallecimiento de don MIGUEL IVAN CRESTIN, ya sean como herederos o acreedores, para que en el término de treinta días deduzcan su acción en forma por ante S.S. y secretaría a cargo del que subscribe; bajo apercibimiento de lo que hubiere lugar. — Buenos Aires, diciembre 11 de 1922. — Luis Quirno Costa, secretario.
17|781 v. 10 enero

El señor juez de primera instancia en lo civil de la capital de la República doctor don Adolfo Casabal, ha dispuesto se cite, llame y emplace por el término de treinta días, contados desde la primera publicación del presente, a todos los que se consideren con derecho a los bienes dejados por doña ANDREA RODRIGUEZ de SUAREZ, ya sean como herederos o acreedores para que dentro de dicho término comparezcan a deducir sus acciones en forma, por ante su juzgado y secretaría del que subscribe, bajo apercibimiento de lo que hubiere lugar por derecho. — Buenos Aires, diciembre 6 de 1922. — Héctor Olmedo Cortés, secretario.
17|790 v. 11 ene.

El señor juez de comercio doctor Dimas González Gowland, interinamente a cargo del juzgado del titular doctor Juan B. Estrada, ha dispuesto se haga saber por el término de ocho días, que don GASTON FEYON se ha presentado solicitando convocatoria de acreedores y que se ha señalado el día 22 de febrero de 1923 a las 15 horas para que tenga lugar la junta de verificación de créditos. — Buenos Aires, diciembre 12 de 1922. — Luis M. Sabatier, secretario.
17|789 v. 20 dic.

El señor juez de primera instancia en lo civil de la Capital de la República doctor don Amadeo Gras, ha dispuesto se cite, llame y emplace por el término de treinta días contados desde la primera publicación del presente, a todos los que se consideren con derecho a los bienes dejados por Da. MARIA BARREIRO DE RAMOS, ya sean como herederos o acreedores, para que dentro de dicho término comparezcan a deducir sus acciones en forma por ante su juzgado y secretaría del que subscribe, bajo apercibimiento de lo que hubiere lugar por derecho. — Buenos Aires, septiembre 10. de 1921.—Dr. José F. Odérigo, secretario.
17|796 v. 18 enero

Por disposición del señor juez de primera instancia en lo civil de esta Capital, doctor Martín Abelenda, se hace saber a los acreedores del concurso de don EDUARDO MARIA SAENZ VALIENTE, por el término de diez días, que se ha fijado la audiencia del treinta de diciembre del corriente año, a las diez horas, para que tenga lugar la junta general de acreedores a que se refiere el artículo 748 del Código de Procedimientos, previniéndose que los acreedores que no asistan se entenderá que se adhieren a las resoluciones que tome la mayoría de los comparecientes.—Buenos Aires, diciembre 15 de 1922. —Dr. Eduardo Rojas, secretario.
17|815 v. 28 dic.

El señor juez de primera instancia en lo civil de la Capital de la República, doctor don Martín Abelenda, ha dispuesto se cite, llame y emplace por el término de treinta días, contados desde la primera publicación del presente, a todos los que se consideren con derecho a los bienes dejados por don FORTUNATO TASSARA, ya sean como herederos o acreedores, para que dentro de dicho término comparezcan a deducir sus acciones en forma por ante su juzgado y secretaría del que subscribe, bajo apercibimiento de lo que hubiere lugar por derecho. — Buenos Aires, diciembre 12 de 1922.—Dr. Eduardo Rojas, secretario.
17|809 v. 14 enero

Por disposición del señor juez de primera instancia en lo civil de la Capital de la República, doctor J. Isaac Arriola, se hace saber por el término de tres días, que en los autos que tramitan por ante la secretaría del autorizante, caratulados: ROGGIANI don JUAN, solicitando rectificación de partida, por auto de fs. 6 se ha resuelto ordenar la rectificación del nombre de don Roberto Mario Roggiani Lai, que es como queda indicado y no Mario Roberto. — Buenos Aires, diciembre doce de 1922.—Dr. B. del Castillo Quesada, secretario.
17|807 v. 18 dic.

Por disposición del señor juez de primera instancia en lo civil de la Capital Federal, doctor Fernando Klappenbach, secretaría del autorizante, se hace saber por el término de ocho días, a contar desde la primera publicación del presente, que ha sido declarado el concurso civil de don ESTEBAN MORALES, designándose síndico al Dr. Oscar Berisso, domiciliado en la calle Libertad 543 (2o. piso) y fijándose el término de treinta días para que los acreedores presenten al síndico los títulos justificativos de sus créditos. — Buenos Aires, diciembre 5 de 1922.—Ernesto G. Rom, secretario.
17|810 v. 23 dic.

Por disposición del señor juez federal de la Capital de la República, doctor don Manuel B. de Anchorena, se cita y emplaza por el término de tres días, a contar desde la primera publicación del presente edicto a KALKER y VISSER, para que comparezca ante V.S. a estar a derecho y constituir domicilio legal, en el juicio que por cobro ejecutivo de pesos le sigue el Banco de la Nación Argentina, bajo apercibimiento de darle la correspondiente intervención al señor Defensor de Ausentes en turno. — Buenos Aires, noviembre 27 de 1922.—Rodolfo Amaya, secretario.
17|808 v. 13 dic.

Por disposición del señor juez de primera instancia en lo civil de la República, doctor don J. Isaac Arriola, se cita y emplaza por el término de treinta días, a contar desde la primera publicación del presente, a todos los que se consideren con derecho a los bienes dejados por fallecimiento de doña ROSA LIMIDO o DIMILO o SIMIDO DE GUSSONI, ya sean como herederos o acreedores, para que dentro de dicho término comparezcan por ante su juzgado y secretaría del que subscribe, a deducir sus acciones en forma, bajo apercibimiento de lo que hubiere lugar por derecho.—Buenos Aires, diciembre 15 de 1922.—Enrique A. Saguier, secretario.
17,813 v. 15 enero

Por disposición del señor juez de primera instancia en lo civil de la Capital de la República, doctor Adolfo Casabal, se hace saber por el término de ocho días a contar desde la primera publicación del presente, que por la secretaría del subscripto se ha declarado abierto el concurso civil de don JULIO MONJEAUX, debiendo los acreedores hacer entrega al síndico de los títulos justificativos de sus créditos dentro del término de veinte días, al síndico doctor Pedro Olaechea y Alcorta, domiciliado en la calle Méjico 1781, bajo apercibimiento de lo que hubiere lugar por derecho. — Buenos Aires, septiembre 29 de 1922.—Dr. Héctor Olmedo Cortés, secretario.
17|818 v. 24 dic.

TALLER DE GRABADOS
SELLOS DE GOMA
— DE —
ALEJ. N. BARÉS
U.T.3726 AV.
BUENOS AIRES
686-BMÉ. MITRE-686

LICITACIONES

MINISTERIO DE OBRAS PUBLICAS DE LA NACION

Llámase a licitación pública para el día 19 de diciembre próximo, a las 14, para la ejecución de las obras de reparación del camino de Río IV a Holmberg, F. C. Central Argentino, provincia de Córdoba.

Datos en el Juzgado Federal de Córdoba y en la Secretaría de la Dirección General de Puentes y Caminos, Reconquista 575.

D. General, noviembre 20 de 1922.
17|679 v. dic. 19

MINISTERIO DE OBRAS PUBLICAS DE LA NACION

Llámase a licitación pública para el día 26 de diciembre próximo a las 15, para la ejecución de las obras de reparación de los caminos de acceso a Quemú Quemú, F. C. Pacífico, Gobernación de La Pampa.

Datos en el Juzgado Letrado de Santa Rosa de Toay y en la secretaría de la Dirección General de Puentes y Caminos, Reconquista 575. — Dirección General, noviembre 27 de 1922
17|710 v. dicbre. 26.

MINISTERIO DE OBRAS PUBLICAS DE LA NACION

Llámase a licitación pública para el día 23 de diciembre próximo a las 15, para la ejecución de las obras de reparación en el camino de Solanet hacia Ayacucho F. C. Sud, Provincia de Buenos Aires.

Datos en el juzgado federal de La Plata y en la secretaría de la Dirección General de Puentes y Caminos, Reconquista 575.

Dirección General, noviembre 29 de 1922.
17|731 v. 28 dic.

MINISTERIO DE OBRAS PUBLICAS DE LA NACION

Llámase a licitación pública hasta el día 4 de enero de 1923, a las 15 horas, para adjudicar la provisión de 7003 metros cuadrados de alambre tejido galvanizado No. 8 con malla de 0m,05 y 1m,00 de altura, con destino a las obras de defensa definitivas del puente sobre el río del Valle, en la provincia de Catamarca.

Datos en la Dirección General de Puentes y Caminos de la Nación, calle Reconquista 575. — Buenos Aires, diciembre 6 de 1922.
17|745 v. ener. 4

Ministerio de Marina

DIRECCION GENERAL ADMINISTRATIVA
Paseo Colón 1457

Llámase nuevamente a presentación de propuestas para el día 5 de enero de 1923, hasta las 14 horas, para la provisión de artículos destinados al Depósito de equipos, entre los que figuran: 30.000 pares borceguíes, 4050 mts. trencilla, 10.000 mts. tartán, 5.000 Lts. arpillera engomada, 4.350 camisas, 5.000 mts. loneta, 1.400 mts. raso, 14.000 repasadores cretona, guantes, botones, etc. Por datos, pliegos de condiciones, etc., recurrir a la División Compras.
17|757 v. 20 dic.

Consejo Nacional de Educación

LICITACION

Llámase a licitación pública, hasta las 15 horas del día 8 de enero próximo, para la realización de las obras de habilitación de la casa sita Independencia 3121, destinada a funcionamiento de una nueva escuela No. 22 del C. E. 20. Datos en la D. Administrativa, Rod. Peña 935, 1er. piso. —El Secretario General.
17|777 v. 8 ener

Banco Municipal de Préstamos

LICITACION DE TITULOS DE LA DEUDA MUNICIPAL

Llámase a licitación pública para el día 18 del corriente mes, a las 15 horas, en la casa central del Banco Municipal de Préstamos, en acto público, para el rescate de los títulos de Deuda Municipal emitidos de conformidad con la ordenanza del 4 de octubre de 1920, por la suma de $ 2.500.000 nominales.

El rescate corresponderá efectuarse en la siguiente proporción:

1.125 títulos de pesos 1.000 c|u., pesos 1.125.000.

2.250 títulos de pesos 500 c|u., pesos 1.125.000.

1.250 títulos de pesos 100 c|u., pesos 125.000.

2.500 títulos de pesos 50 c|u., pesos 125.000.

Y su pago se realizará con arreglo a la reglamentación de la citada ordenanza.

La Intendencia se reserva el derecho de aceptar las propuestas que considere más convenientes.

Las propuestas deberán presentarse en sobre cerrado en la secretaría del Banco Municipal de Préstamos Viamonte y Suipacha, de 11 a 17 horas. Todo licitante deberá registrar la firma antes de presentar las propuestas.

Buenos Aires, diciembre 9 de 1922. — El secretario.
17|779 v. dic. 18

BANCO DE LA NACION ARGENTINA

Llámase a licitación pública por el término de treinta días a contar desde la fecha, para la ejecución total de las obras de los edificios proyectados para las sucursales del Banco en Tigre (Prov. de Buenos Aires), San Justo (Prov. de Santa Fe) y Agencia No. 10 en esta Capital, calle Boedo esq. Independencia.

Los planos y pliegos de condiciones están a disposición de los concurrentes en las gerencias de Casa Central y de las sucursales indicadas.

Las propuestas deben presentarse en sobre cerrado con sello de lacre, en la gerencia de Casa Central, calle Rivadavia No. 363, o en la de las sucursales indicadas, antes de las 15 horas del día 16 de enero próximo, fecha en que serán abiertas, en la primera, en presencia de los interesados que concurran al acto.

Si se presentan propuestas en las susodichas sucursales, debe hacerse con cinco días de anticipación a la fecha indicada. — Buenos Aires, 18 de diciembre de 1922. — Los gerentes.
17|798 v. enero 1o.

Provincia de Buenos Aires

MINISTERIO DE GOBIERNO

Llámase a licitación pública por el término de 15 días a contar desde el 12 del corriente, la provisión de los materiales necesarios con destino a la confección de uniformes de invierno para el año 1923 destinados a las tropas de policía, ordenanzas y demás personal de servicio de la Administración, llaveros y penados de las Cárceles; y de gala para oficiales y tropas, artículos para las Cárceles de la Provincia y Talleres de la Inspección General de Prisiones y Penitenciarías en general, de acuerdo en un todo con el pliego de bases y condiciones que está a disposición de los interesados en el Ministerio de Gobierno e Inspección General de Prisiones. Las propuestas deberán presentarse en el despacho del Oficial Mayor de dicho Ministerio el día 29 del actual a las 15 horas y serán abiertas por el mismo en presencia del Escribano Mayor de Gobierno y demás concurrentes. No se tomarán en consideración ninguna propuesta que modifique en cualquier forma lo establecido en el pliego de bases y condiciones respectivas. — La Plata 12 de diciembre de 1922—Juan Isaac Cooke.
17|785 v. dic. 26

MINISTERIO DE OBRAS PUBLICAS DE LA PROVINCIA

Llámase a licitación pública por el término de quince días, para la instalación de una cámara frigorífica con destino al Hospital Melchor Romero. Los planos y pliegos de bases y condiciones podrán ser consultados por los interesados los días hábiles, de 12 a 13, y los sábados de 9 a 12. Las propuestas deberán ser presentadas en sobres cerrados el día 22 del corriente, a las 14 horas, en la Dirección, calle 7 número 1175, y serán abiertas en presencia de los interesados que concurran. — La Plata, diciembre 7 de 1922. — Jorge Soria, director.
17|773 dic. 22.

MINISTERIO DE OBRAS PUBLICAS DE LA PROVINCIA

Llámase a licitación pública por el término de quince días para la construcción de un puente sobre el río Las Conchas en el camino general de San Fernando a Pilar. Los pliegos de bases y condiciones están a disposición de los interesados en esta Dirección, calle 7 No. 1175, La Plata, todos los días hábiles durante las horas de oficina. Las propuestas se abrirán el día 27 del corriente a las 15 horas en el despacho del suscripto y en presencia de los interesados que concurran al acto. — La Plata, diciembre 6 de 1922. — Fdo.: D. Gerardi, ingeniero-director.
17|774 v. dic. 24

HOSPITAL "MELCHOR ROMERO"

Llámase a licitación pública para la provisión por el primer semestre del año 1923, de los siguientes artículos de consumo: Carne, harina, leña, leche, fideos, azúcar, yerba, arroz, trigo pelado, porotos, sal, jabón, nafta y kerosene, de acuerdo con el pliego de condiciones a disposición de los señores proponentes en la secretaría del hospital. La apertura de las propuestas tendrá lugar en la dirección, el día sábado 30 del corriente mes y año, a las 15 horas. — El Director.
17|805 v. dic. [illegible]

Intendencia Municipal de la Capital

Licitación para la provisión de chapas de mármol

Llámase a licitación pública para el día 22 del corriente a las 16 para la provisión de chapas de mármol, de acuerdo con el pliego de condiciones que pueden los interesados consultar en la Oficina de Licitaciones, Av. de Mayo 525, 1er. piso. Buenos Aires, diciembre 15 de 1922. — El secretario.
17|799 v. Dic. 22.

Licitación para la provisión de 7.000 metros 3 de arena oriental—

Llámase a licitación pública para el día 22 del corriente a las 15.30, para la provisión de 7.000 metros 3 de arena oriental, de acuerdo con el pliego de condiciones que pueden los interesados consultar en la Oficina de Licitaciones, Av. de Mayo 525, 1er. piso. Buenos Aires, diciembre 15 de 1922. — El secretario.
17|801 v. Dic 22.

Licitación para la provisión de maderas y tejido de alambre

De acuerdo con lo resuelto en el Exp. 56446-D-922, llámase a licitación para la provisión de maderas y tejido de alambre, con destino al hospital Piñeiro. Tendrá lugar el día 21 próximo, a las 14 horas. El pliego de condiciones puede consultarse en la Oficina de Licitaciones. — Buenos Aires, diciembre 11 de 1922. — El secretario.
17|787 v. dic. 21

Licitación para la enajenación de cenizas y escorias

Llámase a licitación pública para el día 22 del corriente a las 14.30, para la enagenación de ceniza y escorias, producto de la incineración de basuras, de acuerdo con el pliego de condiciones que pueden los interesados consultar en la Oficina de Licitaciones, A. de Mayo 525, 1er. piso. Buenos Aires diciembre 15 de 1922.— El secretario.
17|800 v. Dic. 22.

Licitación para la provisión de carne vacuna y ovina

De acuerdo con lo resuelto en el expediente No 54958-A.-922, llámase a licitación para la provisión de carne vacuna y ovina con destino al consumo de los hospitales y demás dependencias de la Dirección Sanitaria, durante el primer semestre del año 1923. Tendrá lugar el día 27 del corriente a las 14.30 horas. El pliego de condiciones puede consultarse en la Oficina de Licitaciones. — Buenos Aires, diciembre 15 de 1922. — El secretario.
17|814 v. dicbre. 26.

BANCOS

The National City Bank of New York

Fundado en 1812. Ochenta sucursales diseminadas por todo el mundo

Capital y reservas 100.000.000 dólares

Buenos Aires, San Martín 84
Rosario de S. Fe: Córdoba 981

Banco Italo Sud-Americano

Bmé. Mitre 460.68

Capital autorizado . .	$ 10.000.000
" suscripto . .	" 8.250.000
Caja de Ahorros a la vista	4 %
Caja de Ahorros, cuenta trimestral	4 ½ %
Caja de Ahorros, cuenta semestral	Convenc.
Caja de Ahorros, cuenta anual	Convenc.
Caja de Ahorros "Monedas extranjeras" (plazo convencional)	2 ½ % a la vista

El Banco capitaliza los intereses trimestralmente

Se ocupa de todas las operaciones bancarias

JUAN BIGNONE, Gerente.

Sucursal 1 — Entre Ríos 1079.
" 2 — Rivadavia 2401.
" 3 — Corrientes 3002
" 4 — Bdo. de Irigoyen 1389.

BANCO DE LA NACION ARGENTINA—Fundado en el año 1891.
Casa Central, Buenos Aires: Plaza de Mayo
Capital . . . . $ m|n. 150.038.942.14
Fondo de reserva $ o|s. 24.252.541.07

210 sucursales en toda la República

Agencias en la Capital — Belgrano: Cabildo 1900, esquina Sucre. — Boca del Riachuelo: Almirante Brown 1101, esq. Brandsen. — Flores: Rivadavia 7000, esq. Pedernera. — Mataderos: Tellier 2422. — General Urquiza: Bauness esq. Cuenca. — No. 1, Montes de Oca 1699, esq. California núm. 1101 — No. 2, Entre Ríos 1201, esquina San Juan 1820. — No. 3, Corrientes 3399, esq. Gallo 401. — No. 4, Bernardo de Irigoyen 1000, esq. Carlos Calvo — No. 5 Rivadavia 2505. — No. 6, Santa Fe 2200, esq. Azcuénaga. — No. 7, Caseros 2965 (Parque Patricios). — No. 8 Triunvirato 736. — No. 9, Santa Fe 4536 — No. 10, Independencia 3636. — No. 11 Aduana de la Capital. — No. 12, Callao 35. — Oficina de Depósitos Judiciales: En el Palacio de Justicia.

TASA DE INTERES
(Moneda legal solamente)

Abona	Anual
Por depósitos en Cuenta Corriente	Sin interés
Por depósitos a Plazo Fijo con o sin libreta, a 3 meses	3 %
Por depósitos a Plazo Fijo con o sin libreta, a 6 meses	4 %
Por depósitos a Plazo Fijo con o sin libreta, por plazo mayor	Convencional
Por depósitos en Caja de Ahorros después de 60 días, hasta $ 20.000	4 %
Cobra	**Anual**
Por adelantos en Cuentas Corrientes	7 %
Por descuentos de pagarés directos	6 ½ %
Por descuentos de pagarés con endoso y redescuento	Convencional

El Banco de la Nación Argentina vende Letras de Cambio sobre todos los países del mundo. Administra por cuenta de terceros, propiedades urbanas y rurales ubicadas en cualquier punto de la República.

Ley orgánica ... Argentina

Artículo 10: La Nación responde directamente de los depósitos y operaciones que ... — Buenos Aires, septiembre 1o. de 1922.—Los Gerentes.

BANCO DE ITALIA Y RIO DE LA PLATA — Unico corresponsal en la República del Tesoro Italiano, del Banco di Napoli y agente financiero del gobierno de la provincia de Entre Ríos, según leyes números 2716 y 26 de enero de 1908.

CASA MATRIZ: ... Bmé. MITRE

SUCURSALES

En la Capital: No. 1, calle Corrientes esquina Pueyrredón; No. 2, Avenida Montes de Oca 2099; No. 3, Leandro N. Alem 1333; No. 4, calle Moreno 2300.

SUCURSALES

EN EL INTERIOR. — en la provincia de Santa Fe: Rosario, Rafaela y Rufino.

En la provincia de Buenos Aires: La Plata, Bahía Blanca y Ensenada.

En la provincia de Entre Ríos: Paraná, Concordia, Gualeguaychú, Gualeguay, Uruguay, Victoria, La Paz, Nogoyá y Villaguay.

En la provincia de Córdoba: Villa María y San Francisco.

Resistencia (Chaco): Trenel (Pampa Central).

Agencia

Ingeniero White (Bahía Blanca).

CAPITAL Y RESERVAS:
$ 11.200.000 oro sellado

SE ABONA.

En Caja de Ahorros, hasta $ 20.000	5	o|o
En Cuenta corriente	1	o|o
A Plazo Fijo	Convencional	

El Banco expide cartas de crédito, vende giros y transferencias por cable sobre todas las ciudades de Italia, Inglaterra, Francia, Norte América, etc. y órdenes postales sobre todos los pueblos de Italia.

El Banco trata en general toda las operaciones bancarias.

BANCO ALEMAN TRANSATLANTICO. — Bartolomé Mitre esquina Reconquista.

Sucursales urbanas: Número 1, calle Callao esquina Corrientes; número 2, calle Lima 1606.

Oficinas en: República Argentina: Bahía Blanca, Córdoba, Mendoza, Rosario de Santa Fe, Tucumán; Uruguay: Montevideo; Brasil: Río de Janeiro, Curityba, Santos, Sao Paolo; Chile: Valparaíso, Santiago, Antofagasta, Concepción, Iquique, Temuco, Valdivia; Perú: Lima, Arequipa, Callao; Bolivia: La Paz, Oruro. España: Barcelona, Madrid.

Casa central: Deutsche Ueberseeische Bank Berlín.

PAGA:

Por depósitos en Cuenta Corriente	1	o|o
A plazo fijo	Convencional	
En Caja de Ahorros, cuando no se retiren antes de 60 días, desde $ 10 hasta $ 20.000	4	o|o

Banco El Hogar Argentino

Fundado en 1889—Capital realizado, pesos 48.892.870.— Fondos de reserva y previsión, $ 12.039.115.94. Concede préstamos con garantía de propiedades y para construcción de casas. Ofrece en venta propiedades pagaderas a largos plazos. Recibe depósitos a plazo fijo y en Caja de Ahorros. — Casa Matriz: Buenos Aires, Avenida de Mayo No. 886. Sucursales: Rosario de Santa Fe, Bahía Blanca, Córdoba y La Plata.

POR SOLO

14 m$n.

REMITIMOS CON

FLETE PAGO A CUALQUIER PUNTO DE LA REPUBLICA UNA LAMPARA (No. 5231 B) DE PIE, COMPLETA, LISTA PARA FUNCIONAR.

HAGA SU PEDIDO A LA

Cia. ARGENTINA DE ALUMBRADO A ALCOHOL

DEFENSA 420 — Bs. Aires

BANCO HIPOTECARIO NACIONAL

AL PUBLICO

EL BANCO NO TIENE CORREDORES

La tramitación de las solicitudes de prestamos en el Banco, como la de cualquier otro asunto relacionado con sus operaciones, **NO NECESITA LA INTERVENCION DE CORREDORES.**

El Banco ha instalado una oficina destinada especialmente para atender el trámite de los diversos asuntos y suministrar al público los informes que éste requiera, tanto para iniciar sus pedidos como para subsanar los inconvenientes que se le presentaran, **SIN NECESIDAD DE RECURRIR A INTERMEDIARIOS.**

Julio 1922.

BANCO HIPOTECARIO NACIONAL

25 DE MAYO 245 y 263 — BUENOS AIRES

CONDICIONES GENERALES DE LOS REMATES

1o.—Los remates están sujetos a la aprobación del Directorio, y se hacen por cuenta del deudor, con sujeción a la ley No. 10676.

2o.—El comprador podrá continuar con la hipoteca que reconoce la propiedad, abonando la diferencia entre la deuda actual y el precio de compra.

3o.—Todo comprador abonará en efectivo, al firmar el boleto, el 3 o|o de seña y el 1 o|o de comisión.

4o.—Los títulos de propiedad pueden ser revisados en el archivo del Banco antes del remate.

5o.—Por mayores informes, ocurrase a las oficinas del Banco.

CAPITAL

EL MIERCOLES 27 DE DICIEMBRE, EN SU local, a las 14.30 horas. Casa Avenida América No. 2428, entre Zamudio y Sud América. Mide: 8m60 de frente al NO. por 43m555 de fondo. Consta de zaguán, sala, vestíbulo, escritorio, 4 habitaciones, comedor, galería y dependencias.
—No. Ho. 13148, 6 o|o. Base, $ 13.700. Hipoteca, $ 8.500. Deuda, $ 7.202.
Nota: Deuda por afirmado a cargo del comprador.
LA EPOCA, Inic. Dic. 12|922.

EL MIERCOLES 27 DE DICIEMBRE, EN SU local, a las 14.30 horas. Edificio apropiado para escuela, calle Tequendama Nos. 2423-29, entre Zamudio y Sud América. Mide: 11m32 de frente al SE. por 43m555 de fondo. Consta de dos zaguanes, 6 salones, 2 habitaciones y dependencias.
—No. Ho. 13149, 6 o|o. Base, $ 13.500. Hipoteca, $ 11.000. Deuda, $ 9.320.
LA EPOCA, Inic. Dic. 12|922.

LA PLATA

CASA EN LA CIUDAD DE LA PLATA, ubicada en la calle 4 Nos. 506|09|51; en su sucursal La Plata, el día 21 de diciembre, a horas 14; edificada en terreno de 10 m. x 20 m. c., conteniendo: 1 salón, 3 habitaciones y demás dependencias. No. Ho. 52|33102, Serie 5 o|o. Base $ 5.300. Hipoteca $ 4.400. Deuda actual: pesos 3.406:852.
LA EPOCA, Inic. 2|12|922

CASA EN LA CIUDAD DE LA PLATA, UBIcada en la calle 4 No. 1120; en su sucursal La Plata, el día 26 DE DICIEMBRE, a horas 14; edificada en terreno de 400 m. c., contiene 10 habitaciones y demás dependencias. — No. Ho. 3894|32136, serie L. Base, $ 8.900. Hipoteca, $ 7.000. Deuda actual, $ 5.497:418.
LA EPOCA, Inic. 6|12,922.

FRACCION DE CAMPO EN QUILMES, PROxima a las estaciones Berazategui y Villa España (F.C.S.); en su local, calle 25 de Mayo Nos. 245|63 (Capital Federal) el día 22 DE DICIEMBRE, a horas 14.30; con superficie de 369 hectáreas, 76 áreas y 54 centiáreas, lindando: al NO., Villa Elisa; al SE., con A. Demarchi; al SO., J. Pinero y pueblo San Francisco, y al NE., Río de la Plata. Base, $ 170.000 m|n. El comprador abonará el 20 o|o del precio al contado en efecto, y el 80 o|o restante en hipoteca con garantía de la misma propiedad, con interés del 6 o|o y amortización anual acumulativa del 1 o|o, pagaderos por semestres adelantados. — Antecedentes en No. Ho. 2335|15767, serie 6 o|o.
LA EPOCA, Inic. 8|12|922.

ROSARIO

CASA EN LA CIUDAD DE ROSARIO, UBIcada en la calle Sarmiento No. 435, entre Urquiza y Tucumán; en su sucursal Rosario, el DIA 19 DE DICIEMBRE a horas 11; edificada en terreno de 10m092 de frente por 29 metros de fondo.
No. Ho. 117|9903. Serie 6 o.o. Base: pesos 15.400. Hipoteca: $ 12.000. Deuda actual: $ 9.934:412.
LA EPOCA, Inic. 10. diciembre 1922.

CASA EN LA CIUDAD DE ROSARIO, ubicada en la calle Balcarce Nos. 26|32, entre las de Guemes y Rivadavia; en su sucursal Rosario, el día 21 de diciembre, a horas 11; a 65.76 mts. hacia el N. de la calle Guemes y a 32.95 mts. hacia el S. de la calle Rivadavia, según plano trazado por el ingeniero Servando Cardozo, que corre agregado al expediente respectivo, edificada en terreno de 14 m. 29 de frente al E., por 39 m. 65 de fondo, lo que hace una superficie de 566.59 m. c. Nota: se hace constar que parte de lo edificado en el costado Norte se encuentra sobre un terreno sobrante, no gravado al Banco en hipoteca. No. Ho. 384|16127 6 o|o, Base $ 10.000. Hipoteca $ 10.000. Deuda actual $ 8.566:176.
LA EPOCA, Inic. 2|12|922

CAMPO UBICADO EN EL PARTIDO DE LA Plata, sobre la estación Hernández; en su local, calle 25 de Mayo Nos. 245|63 (Capital Federal), el día 29 DE DICIEMBRE, a horas 14.30, dividido en nueve lotes, a saber:
Lote 1: Superficie, 5 hs. 6758.54 m. c. Base, $ 6.500. Hipoteca, $ 5.500. Deuda actual, $ 4.711:397.
Lote 2: Superficie, 6 hs. 1523.73 m. c. Base, $ 7.000. Hipoteca, $ 6.000. Deuda actual, $ 5.139:705.
Lote 4: Superficie 8 hs. 1758.90 m. c. Base, $ 9.000. Hipoteca, $ 7.700. Deuda actual, $ 6.595:955.
Lote 5: Superficie, 8 hs. 1737.24 m. c. Base, $ 9.000. Hipoteca, $ 7.700. Deuda actual, $ 6.595:955.
Lote 7: Superficie, 8 hs. 7716.77 m. c. Base, $ 8.500. Hipoteca, $ 8.000. Deuda actual, $ 6.852:941.
Lote 8: Superficie, 8 hs. 4405.55 m. c. Base, $ 6.700. Hipoteca, $ 5.900. Deuda actual, $ 5.054:044.
Lote 9: Superficie, 9 hs. 9620.32 m. c. Base, $ 6.500. Hipoteca, $ 5.500. Deuda actual, $ 4.711:397.
Lote 10 A: Superficie, 16 hs. 0.387 m. c. Base, $ 15.700. Hipoteca, $ 15.700. Deuda actual $ 13.448:396.
Lote 11: Superficie, 30 hs. 9.873 m. c. Base, $ 17.500. Hipoteca, $ 15.000 Deuda actual, $ 12.849:264.
Linderos generales con arreglo al plano firmado por el ingeniero Ringuelet: al NE., calle en medio, con la chacra 14 y campo de Serantes; al NO., con línea férrea, estación J. Hernández y en parte, calle en medio con las chacras 9 y 14; al SO., con Jorge Bell con las quintas 135 y 136 y con resto de las 133 y 134; y al SE., calle en medio con la chacra 11, quintas 1, 2, 200, 166 y parte de la 132. Este campo está formado por las chacras 1, 2, 6, 7, 8, 12 y 13 de la sección D de Hornos, y por las quintas 167, 168, 169, 170, 203, 204, 201, 202 y parte de las 133 y 134 de la sección A de quintas. Se hace constar que dentro de estos linderos generales se encuentran los lotes de la división Nos. 3, 6, 10 B y 12, que no se incluyen en esta venta. La deuda por afirmado que reconocen los lotes 4, 5, 10A y 11, es a cargo del comprador desde la fecha de la aprobación del remate. — No. Ho. 2217, 14750 y otros, División, serie 6 o.o. Planos y demás datos, en la Oficina de Remates en esta casa matriz y sucursal La Plata.
LA EPOCA. Inic. 10,12|922.

CASA Y LOTES DE TERRENOS EN LA ciudad de La Plata; en su sucursal La Plata, el día 29 DE DICIEMBRE, a horas 14; a saber:
1o.: Casa ubicada en la calle 37 s|n. entre las de 21 y 22, consta de 3 habitaciones y dependencias, edificada en los lotes 2, 19 y 22 de la manzana T, sección 2a de un plano especial, con superficie, el lote 2, de 7m08 de frente al NO. (calle 37) por 60 mts. de fondo y los lotes 19 y 22 con superficie en conjunto, por estar unidos, de 16 mts. de frente (calle 37) por 40 mts. de fondo.
2o.: Tres lotes de terreno ubicados en la misma manzana, y designados con los Nos. 5, 6 y 8, con superficie los dos primeros, por estar unidos, de 16m02 de frente al SE. (sobre el bulevar 38) por 80 mts. de fondo y el lote 8, mide 8m01 de frente al SE. (bulevar 38), 52m490 en el costado NE. y 40 mts. en el SO., donde tiene un martillo a su favor que tomando hacia la calle 22, mide 7m993 por 15m995.
3o.: Dos lotes de terreno ubicados en la misma manzana, designados como lotes 3 y 4, con superficie en conjunto por estar unidos, de 20 mts. de frente al NE. (calle 21) por 20 mts. de fondo. — No. Ho. 4446|31024, serie 5a. Base, $ 10.300. Hipoteca, $ 10.000. Deuda actual, pesos 9.492:045.
LA EPOCA. Inic. 10|12|922.

CASA EN LA CIUDAD DE LA PLATA, UBIcada en la calle 47 No. 482; en su sucursal La Plata el día 29 DE DICIEMBRE, a horas 14; edificada en terreno de 10 mts. de frente por 40 mts. de fondo. Consta de 10 habitaciones y demás dependencias. La deuda por cloacas es a cargo del comprador. — No. Ho. 2821|28065, serie K. Base $ 12.000. Hipoteca $ 8.500. Deuda actual, $ 6.453:613.
LA EPOCA, Inic. 10|12|922.

SANTA FE

CASA EN LA CIUDAD DE SANTA FE, UBIcada en la calle Rioja No. 274; en su sucursal Santa Fe, el DIA 19 DE DICIEMBRE, a horas 11; edificada en terreno de 11m01 de frente por 57m70 de fondo.
No. Ho. 266|23270. Serie 2a. Base: pesos 11.300. Hipoteca: $ 10.000. Deuda actual: $ 9.219:110.
LA EPOCA Inic. 10. diciembre 1922.

CASA-QUINTA EN LA CIUDAD DE SANTA Fe, con frente a las calles Guemes, Castellanos y Bulevar Gálvez; en su sucursal Santa Fe, el día 21 DE DICIEMBRE, a horas 11; el terreno está formado por los lotes designados en el plano respectivo, con los Nos. 1 al 8 de la manzana 8K, con las siguientes dimensiones y linderos: los lotes 1, 2, 3, 5, 6 y 7, miden: 32m47 de frente al S., por 86m00 de fondo, lindando: al N., Enrique Perret, calle en medio; al S., bulevar Gálvez; al E., C. Porta; al O., C. Rosas, calle en medio. Los lotes 4 y 8 mide cada uno: 10m825 de frente al N. y S. por 43m30 en los lados E. y O., los que siendo unidos por los fondos lindan en conjunto: al N., calle pública, al S., bulevar Gálvez; al E., con resto de la misma manzana, y al O., con A. Abad. — No. Ho. 545|35188 serie 7a. Base $ 143.500. Hipoteca $ 120.000. Deuda actual: 116.814:519 pesos.
LA EPOCA, Inic. 2|12|922

MENDOZA

PROPIEDAD RURAL UBICADA EN EL DEpartamento de Maipú, distrito Las Barrancas prov. de Mendoza; en su local, calle 25 de Mayo Nos. 245|63 (Capital Federal), el día 19 DE DICIEMBRE, a horas 14.30; dividida en tres fracciones, designadas con las letras A, B y C, formando una superficie total de 49 hects. 1129 m. 77 dec. cds., conteniendo casa-habitación, viña, frutales y terreno cultivable e inculto. Tiene derecho definitivo de agua para toda su extensión y además tiene un derecho para fuerza motriz de 9 hectáreas, por el río Mendoza, canal Barrancas. Límites: Fracción A: al N., L. Sarramea y E. C. de Guevara; al S., calle Las Barrancas, frente a J. Guevara, L. Sarramea y M. Rojas; al E., M. Gómez, y al O., E. C. de Guevara. Fracción B: al N., L. Sarramea; al S., A. Burgoa y calle Las Barrancas, frente a D. Burgoa; al E., A. Burgoa, y al O., A. Potro. Fracción C: al N., calle Las Barrancas, frente a L. Sarramea; al S., J. Fernandez; al E., M. Rojas, y al O., J. Guevara. — No. Ho. 710|19914, serie 1a. Base, $ 99.200. Hipoteca, $ 65.000. Deuda actual, $ 56.837:018.
LA EPOCA. Inic. 30|11|922.

PROPIEDAD RURAL UBICADA EN EL DEpartamento San Rafael, lugar denominado Rama Caída, provincia de Mendoza; en su local, calle 25 de Mayo Nos. 245|63 (Capital Federal), el día 19 DE DICIEMBRE, a horas 14.30; conteniendo viña, árboles frutales, potreros alfalfados, dividida por calles públicas en tres fracciones, a saber:
1a. Fracción: superficie 87 hectáreas, 6000 m. c., linda: al N., río Diamante; al S., testamentaria Sotero Arizu; al E., segunda fracción, y al O., Baldomero Llerena, los tres primeros rumbos calles en medio.
2a. Fracción: superficie 57 hectáreas 5909 mts. cdos, linda: al N., río Diamante; al S., tercera fracción; al E., testamentaria Arizu y F. C. P., y al O., la primera fracción; los dos primeros y último rumbo, calles en medio.
3a. Fracción: superficie 82 hectáreas 9851 m. c., linda: al N., segunda fracción; al S., Eduardo Haagen; al E., F.C.P., y al O., testamentaria Arizu, los dos primeros rumbos calles en medio. Tiene derecho definitivo de agua para toda su extensión, por el río Diamante, Rama Caída, Gonzalez y canal Cortadera. — No. Ho. 758|20246, serie 1a. Base, $ 124.400. Hipoteca, $ 110.000. Deuda actual, 96.185:723 pesos.
LA EPOCA, Inic. 30|11|922.

PROPIEDAD RURAL UBICADA EN EL DEpartamento Tunuyán, distrito El Totoral, provincia de Mendoza; en su local, calle 25 de Mayo Nos. 245|63 (Capital Federal), el día 19 DE DICIEMBRE, a horas 14.30, con superficie de 497 hectáreas, 6.961.68 mts. cds., conteniendo: casa-habitación, otras construcciones, viña frutal, diversos cultivos y terreno cultivable. Tiene derecho definitivo de agua para toda su extensión por el arroyo Salas. Límites: al N., arroyo La Rioja, en parte frente a Juan Parejas y Ciodomiro Silva, hoy su sucesión, y en otra con la nombrada sucesión; al S., calle Gral. San Martín, frente a Manuel Meyer y otro; al E., arroyo Salas, frente a P. Arroyo y sucesores de Elías Villanueva, y al O., calle Quintana, frente a Enriqueta D. de Videla. — No. Ho. 762|20249, serie 1a. Base, $ 219.300. Hipoteca, 150.000 pesos. Deuda actual, $ 131.162:319.
LA EPOCA, Inic. 30|11|922.

PROPIEDAD RURAL UBICADA EN EL DEpartamento San Carlos, distrito La Consulta, en su sucursal Mendoza, el día 22 DE DICIEMBRE, a horas 10; con superficie de 30 hs., 2.770.75 m. c., conteniendo viña y terreno cultivable. Tiene derecho definitivo de agua para toda su extensión y riega por el canal Consulta, derivado del río Tunuyán. Límites: al N., sucesión M. Corvalán de Cuadros, hoy C. B. de Quiroga; al S., calle pública frente a C. B. de Quiroga y R. B. de Zapata en parte y en otra con el Sr. Balmaceda; al E., sucesión M. C. de Cuadros, hoy R. B. de Zapata en parte y en otra con J. Balmaceda, y al O., calle pública en parte y el resto con C. B. de Quiroga. — No. Ho. 322|11660, serie 6 o|o. Base, $ 58.500. Hipoteca, pesos 55.000. Deuda actual, $ 46.602:386.
LA EPOCA Inic. 3|12|922

PROPIEDAD RURAL UBICADA EN EL DEpartamento San Martín, distrito Alto Verde, en su sucursal Mendoza, el día 22 DE DICIEMBRE, a horas 10; con superficie de 37 hs., 0101 m. c., conteniendo viña, etc. Tiene derecho definitivo de agua para 34 hs 6038 m. c por el río Tunuyán, canal matriz San Martín, rama sud, Alto Verde, hijuela particular No. 14a, y eventual para el resto lindando: al N., A. Vila y canal nacional, frente a M. Cultiño; al S., M. M. de Soto; al E., A. Vila y calle pública, frente a J. Silva y al O., F. Chacón, J. Medrano y otros. — No. Ho 646|15846, serie 6 o.o. Base, $ 45.900. Hipoteca, $ 37.000. Deuda actual, 32.333:879 pesos.
LA EPOCA Inic. 3|12|922.

TERRENO CON LAS CONSTRUCCIONES que contenga (lote No. 4 de la división), ubicado en la ciudad de Mendoza, calle Pedro Molina sinúmero, entre Bartolomé Mitre y Patricias Mendocinas, en su sucursal Mendoza, el día 22 DE DICIEMBRE, a horas 10. Con superficie de 965.86 m. c., lindando: al N., con el lote 3 de la división; al S., calle Pedro Molina; al E., Rosa Zapata, y al O., F. de Videla y Suc. Petra. —No. Ho. 1843|40077 serie 6 o|o. Base, $ 13.000. Hipoteca, $ 5.700. Deuda actual, $ 4.934:194.
LA EPOCA. Inic. 3|12|922

TERRENO CON LAS CONSTRUCCIONES que contenga, en la ciudad de Mendoza, ubicado en la calle Patricias Mendocinas sinúmero, entre Pedro Molina y Colón, en su sucursal Mendoza, el día 22 DE DICIEMBRE, a horas 10. Con superficie de 1.007.51 m. c., lindando: al N., lote 1 de la división; al S., lote 3; al E., calle P. Mendocinas, y al O., M. T. de Cortes (Lote No. 2 de la división). — No. Ho. 1841|40075, serie 6 o|o. Base, $ 5.000. Hipoteca, $ 4.100. Deuda actual, $ 3.549:159.
LA EPOCA, Inic. 3|12|922.

PROPIEDAD RURAL UBICADA EN EL DEpartamento La Paz, a 20 cuadras, más o menos de la plaza departamental y estación La Paz (F.C.P.); en su sucursal Mendoza, el día 26 DE DICIEMBRE, a horas 10; con superficie de 38 hs., 7.132.59 m. c., con viña frutales y terreno cultivado. Tiene derecho definitivo de agua para toda su extensión, canal matriz La Paz, rama sud La Paz. Límites: al N., carril de a Villa Vieja; al S., calle Circunvalación Sud, al E., calle frente a testamentaria Quiroga, y al O., C. Araujo. — No. Ho. 409|15504, serie 6 o|o. Base, pesos 23.100. Hipoteca, $ 17.000. Deuda actual, $ 14.716:018.
LA EPOCA. Inic. 6|12|922.

PROPIEDAD RURAL UBICADA EN EL DEP. de San Martín; en su sucursal Mendoza, el día 28 DE DICIEMBRE, a horas 10; con superficie de 73 hs. 8672 m. c., con viña y terreno rastrojo. Tiene derecho definitivo de agua para toda su extensión, por el canal San Martín, derivado del río Tunuyán. Límites: al N., carril Norte Alto Verde y el cementerio; al S., carril nacional; al E., C. Falaschi, y al O., E. Arnut, C. Falaschi y calle pública. — No. Ho. 149, 6421. 6 o|o. Base, $ 39.200. Hipoteca, pesos 24.000. Deuda actual, $ 19.368:824.
LA EPOCA, Inic. 8|12|922.

TERRENO CON LAS CONSTRUCCIONES que contenga (Lote No. 1 de la división), ubicado en la calle Patricias Mendocinas s|n., entre Pedro Molina y Colón; en su sucursal Mendoza, el día 28 DE DICIEMBRE, a horas 10; superficie 1.097.51 m. c., lindando: al N., Ing. Rose; al S., lote 2 de la división; al E., calle P. Mendocinas, y al O., M. P. de Cortez. — No. Ho. 551|17175, 6 o|o. Base, $ 4.800. Hipoteca, $ 3.900. Deuda actual, $ 3.376:028 pesos.
LA EPOCA, Inic. 8|12|922.

PROPIEDAD UBICADA EN EL DISTRITO Chapanay, colonia Tres Porteñas, del Departamento de San Martín; en su sucursal Mendoza, el día 29 DE DICIEMBRE, a horas 10; designada como lotes 2 y 3 de la fracción C del plano general de la mencionada colonia, existente en la sucursal Mendoza, con superficie en conjunto de 199 hectáreas 2053 m. c., con derecho eventual de agua para la mitad de su extensión. Límites: al N., Jesús M. de Bayo; al S., lote 1 de la fracción D, y al E. y O., con los lotes 4 y 1 de la misma fracción C. —No. Ho. 1005|34110; serie K. Base, pesos 3.600. Hipoteca, $ 1.400. Deuda actual, $ 1.062:948.
LA EPOCA, Inic. 10|12|922.

PROPIEDAD UBICADA EN EL DEPARTAmento San Martín, distrito Chapanay, colonia Las Tres Porteñas; en su sucursal Mendoza, el día 29 DE DICIEMBRE, a horas 10; con superficie de 190 hectáreas, 0665 m. c., de terreno cultivable e inculto; con derecho de agua para la mitad de su extensión. Límites: al N., lote 7 del plano existente en la sucursal Mendoza; al S., parte del lote 14, lote 15 y parte del 16; al E., parte del 9 y al O., lote 5. — No. Ho. 904|34099, serie K. Base, $ 4.300. Hipoteca, $ 1.300. Deuda actual, 987:023.
LA EPOCA, Inic. 10|12|922.

PROPIEDAD UBICADA EN EL DEPARTAmento San Martín, colonia Las Tres Porteñas; en su sucursal Mendoza, el día 29 DE DICIEMBRE, a horas 10; con superficie de 108 hectáreas 9760 m. c. de terreno cultivable, con derecho de agua para la mitad de su extensión; lindando: al N., lote 25 del plano existente en la sucursal Mendoza; al S., lote 5; al E., 2a. fracción del lote 30, y al O., lote 13. — No. Ho. 060|33873, serie K. Base, $ 2.300. Hipoteca, $ 1.500. Deuda actual, pesos 1.138:873.
LA EPOCA, Inic. 10|12|922.

PROPIEDAD UBICADA EN EL DEPARTAmento Las Heras, distrito Agarrobal; en su sucursal Mendoza, el día 29 DE DICIEMBRE, a horas 10; con superficie de 332 hectáreas 5000 m. c. de terreno cultivable, con derecho de agua para toda su extensión. Límites: al N., testamentaria Olmedo; al S. y O., Mario y Emilio Videla y Gobierno de la Provincia, y al E., testamentaria Olmedo y Belisario Barbosa. —No. Ho. 900|32815, serie L. Base, pesos 10.000. Hipoteca, $ 10.000. Deuda actual, $ 7.964:518.
LA EPOCA, Inic. 10|12|922.

PROPIEDAD UBICADA EN EL DEPARTAmento San Martín, distrito Chapanay, lugar denominado "La Central"; en su sucursal Mendoza, el día 29 DE DICIEMBRE, a horas 10, distante 7 kmts., más o menos, al NO. de la estación Las Tres Porteñas, del F.C.P., con superficie de 100 hectáreas de terreno cultivable, con derecho de agua para toda su extensión, por el canal Villa Central, desagüe General Barriales. Límites: al N., Francisco R. Manuel y Fermín Rodriguez; al S., Guillermo G. Caro; al E., José D. Mosquera, y al O., calle pública, frente a Alfredo y José von Grand Ry. — No. Ho. 748|29338, serie K. Base, $ 8.300. Hipoteca, $ 2.200. Deuda actual, $ 1.616:106.
LA EPOCA, Inic. 10|12|922.

BAHIA BLANCA

FRACCION DE TERRENO CON LAS CONStrucciones que contenga, ubicado en el ejido del pueblo de Puán; en su sucursal Bahía Blanca, el día 26 DE DICIEMBRE, a horas 11; es parte de la quinta No. 30, compuesta de 30.000 m. c., linda: al N., manzanas 7 y 8; al S., Juan Vercellino; al E., Estanislao Cané, y al O., Francisco López. — No. Ho. 64|5758, serie 6 o|o. Base, $ 5.700. Hipoteca, $ 5.000. Deuda actual, $ 4.130:338.
LA EPOCA, Inic. 6|12|922.

CASA EN LA CIUDAD DE BAHIA BLANCA, ubicada en la calle Fitz Roy No. 1140, entre Cnel. Falcón y Tte. Farías; en su sucursal Bahía Blanca, el día 26 DE DICIEMBRE, a horas 11; edificada en terreno que mide 20m05 de frente al SE., por 29m44 de fondo. — No. Ho. 650|27548, serie 3a. Base, $ 4.700. Hipoteca, $ 3.900. Deuda actual, $ 3.676:454.
LA EPOCA, Inic. 6|12|922.

PROPIEDAD URBANA, EN LA CIUDAD DE Bahía Blanca, calle Juan Molina Nos. 069|73; en su sucursal Bahía Blanca, el DIA 27 DE DICIEMBRE, a horas 11; el terreno mide: 13 metros de frente al S. E., por 27m16 de fondo.
No. Ho. 4|3520, Serie 6 o|o. Base: pesos 3.900. Hipoteca: $ 3.000. Deuda actual: $ 2.453:111.
LA EPOCA. Inic. diciembre 7 de 1922.

SAN JUAN

PROPIEDADES EN EL DEPARTAMENTO 25 de Mayo; en su sucursal San Juan, el día 28 DE DICIEMBRE, a horas 10; distantes 35 kmts al SE. de la plaza 25 de Mayo de la ciudad de San Juan, las que son parte de la manzana 29 norte, a saber:
No. Ho. 216|22361. Lotes 1, 2 y 5. Sup. 16 hs Base, $ 7.100. Hipoteca, $ 6.850. Deuda actual, $ 5.804:115.
No. Ho. 217|22362: Lotes 3, 4 y 6. Sup. 15 hs. 4997 m. c. Base, $ 7.000. Hipoteca, $ 6.850. Deuda actual, $ 5.804:115.
No. Ho. 218|22363: Lotes 7 y 8. Sup. 12 hects. Base, $ 11.500. Hipoteca, 11.575 pesos. Deuda actual, $ 9.807:634.
No. Ho. 219|22364: Lotes 9, 11 y 12. Superficie 17 hs. 9994.20 m. c. Base, pesos 6.500. Hipoteca, $ 6.250. Deuda actual, $ 5.295:726.
No. Ho. 220|22365: Lotes 10, 13 y 14. Sup. 16 hs. 6497.80 m. c. Base, $ 6.400. Hipoteca, $ 6.175. Deuda actual, 5.232:177 pesos.
No. Ho. 221|22366: Lotes 15 al 21. Sup. 35 hects. 5500 m. c. Base, $ 3.300. Hipoteca $ 2.900. Deuda actual, $ 2.457:217.
No. Ho. 222|22367: Lotes 22 al 29. Sup. 42 hects. 4488 m. c. Base, $ 3.400. Hipoteca, $ 3.100. Deuda actual, $ 2.626:030.
Límites generales: al N., Polésman; al S., con la manzana 29 sud; al E., con la manzana 30 norte, y al O., con Sarmiento, calles públicas por sus cuatro rumbos.— No. Ho. 216|22301 y otros, serie 6 o|o.
LA EPOCA, Inic. 8|12|922.

CORDOBA

LOTE DE CAMPO DESIGNADO CON LA letra K, de la división, ubicado en el Departamento Colón, que es parte de la estancia Jesús María, provincia de Córdoba, en su local, calle 25 de Mayo Nos. 245|63 (Capital Federal) el día 19 DE DICIEMBRE, a horas 14.30; con superficie de 71 hectáreas, 8.875 m. c., lindando: al N., con Gonzalez; al S., Monségur, camino de por medio; al O., con más campo de la estancia Jesús María, y al E., Ignacio Peña. Con el derecho de agua que le corresponda. — No. Ho. 1257|34470, serie J. Base, $ 15.500 Hipoteca, $ 9.000, Deuda actual, 6.152:583 pesos.
LA EPOCA, Inic. 30|11|922.

SANTIAGO

CAMPO UBICADO EN EL DEPARTAMENTO Choya, Distrito San Pedro, denominado La Porteña; en su sucursal Santiago, el DIA 27 DE DICIEMBRE, a horas 10; distante unos 25 kilómetros de la Estación Choya, y a 20 del desvío Kilómetro 18, del Ferrocarril Central Córdoba, con superficie de 4.045 hectáreas, 27 áreas, o lo más o menos que resulte dentro de los siguientes linderos: al N., C. G. de Gómez, C. Valdez y "Juntinas"; al S., "La Trinidad" o "Tejas" y el campo de los Cordobeses; al E., con Tolosa Brizuela y Espeche y al O., con parte de "San Antonio", C. Valdez y V. Espeche.
No. Ho. 217|25380. Serie 3a. Base: pesos 31.300. Hipoteca: $ 25.000. Deuda actual: $ 23.399:026.
LA EPOCA. Inic. diciembre 7 de 1922.

CASA EN LA CIUDAD DE SANTIAGO. CAlle Entre Ríos Nos. 144; en su sucursal Santiago, el DIA 27 DE DICIEMBRE, a horas 10; edificada en terreno que mide: 8m075 de frente, por 35m10 de fondo. Consta de planta baja y alta, con 8 habitaciones y dependencias.
No. Ho. 100|17133. Serie 6 o.o. Base: $ 13.000. Hipoteca: $ 10.000 Deuda actual: $ 8.536:481.
LA EPOCA. Inic. diciembre 7 de 1922.

TUCUMAN

FINCA UBICADA EN EL LUGAR DENOMInado "Naranjito", segundo distrito del departamento de Cruz Alta; en su sucursal Tucumán, el día 22 DE DICIEMBRE, a horas 10; con superficie total de 115 hectáreas, 3.000 m. c., lindando al N., Gertrudis y Marina S. de Suarez (hoy Feliciano Lazarte), camino de por medio; al S., Francisco Ahumada (hoy Agustín Medrano); al E., Wenceslao Poss, camino de por medio, y al O., M. S. de Suarez, Agapito Lescano, Desiderio Sanchez y F. Lazarte. La propiedad dista una legua, más o menos de la estación Agua Dulce (F.C.C.N.).— No. Ho. 145|19333, serie 6 o|o Base, pesos 17.800. Hipoteca, $ 14.000. Deuda actual, $ 12.241:819.
LA EPOCA. Inic. 3|12,922.

GUALEGUAY

CASA EN LA CIUDAD DE ROSARIO TALA ubicada en la calle Gral. Urquiza s.n. esquina a la de Nuestra Señora del Rosario; en su sucursal Gualeguay, el día 22 DE DICIEMBRE, a horas 10; edificada en terreno que mide 31 metros de N. a S. por 58m55 de E. a O., o sea una superficie de 1815 mts. 5 ctms. cdos., contiene 5 habitaciones y demás dependencias. Linda: al N., Clara A. de Coronel; al S., calle Gral. Urquiza; al E., Manuela V. de Balner y Manuel S. Rodriguez, y al O., calle Nuestra Señora del Rosario. — No. Ho. 142|34340, serie 6a. Base, $ 10.300 Hipoteca, $ 5.000. Deuda actual, $ 4.808:438.
LA EPOCA, Inic. 3|12,922.

CORRIENTES

CATORCE LOTES DE CAMPO EN EL EJIDO del municipio Mburucuyá; en su sucursal Corrientes, el día 22 DE DICIEMBRE, a horas 10, a saber:
Lote 1: Sup. 119.993 m. c. Límites: al E., N. Gonzalez; al O., M. J. Valenzuela; al S. y al N., P. J. Soto, calles públicas de por medio.
Lote 2: Sup. 316 m. 400 mm. por cada uno de sus costados; límites: al N., S. y O., P. J. Soto, y al E., Juan Fernández.
Lote 3: Sup. 346 m. 400 mm. por cada uno de sus costados; límites; al N., M. C. de Godoy; al S., J. S. Morales; al E., T. A. Soloaga, y al O., M. J. de Valenzuela.
Lote 4: Sup. 346 m. 400 mm. por cada uno de sus costados; límites: al N., fiscales; al S., P. J. Soto; al E., Rosa Cáceres, y al O., estero Peringo.
Lote 5: Sup. 346 m. 400 mm. por cada uno de sus costados; límites: al N., lote No. 126, de M. Grave; al S., C. Gómez; al E., fiscales, y al O., A. Ojeda.
Lote 6: Sup. 346 m. 400 mm. por cada uno de sus costados; límites: al N. S. y E., fiscales, y al O., P. J. Soto.
Lote 7: Sup. 146.180 m. c., límites, al N., E. y O., calles públicas, y al S., calle Circunvalación.
Lote 8: Sup. 119.992 m. c., límites; al N., E. y O., calles públicas, y al S., P. J. Soto.
Lote 9: Sup. 119.992 m. c., límites: al N., E. y O., calles públicas, y al S., P. J. Soto.
Lote 10. Sup. 346 m. 400 mm. por cada uno de sus costados; límites: al N. y E., municipales; al S., A. Ojeda, y al O., P. J. Soto.
Lote 11: Sup. 346 m. 400 mm. por cada uno de sus costados; límites: al N., fiscales; al E. y O., P. J. Soto, y al S., A. C. de Panagua.
Lote 12: Sup. 216 m. 500 mm. de frente por 346 m. 400 mm. de fondo; límites; al N., S. y O., estero Peringo, y al E., P. J. Soto.
Lote 13: Sup. 346 m. 400 mm. en cada uno de sus cuatro costados; límites: al N. y O., fiscales; al S. R. N. de Nicolás, y al E., P. J. Soto.
Lote 14: Sup. 346 m. 400 mm. en cada uno de sus cuatro costados; límites; al N. y E., municipales; al S., lote No. 2, y al O., estero Peringo.
No. Ho. 234|26627, serie K. Base, pesos 6.000. Hipoteca, $ 5.000. Deuda actual, $ 3.741:149.
LA EPOCA, Inic. 3|12|922.

CASA EN LA CIUDAD DE CORRIENTES, calle Carlos Pellegrini, entre Córdoba y Mendoza; en su sucursal Corrientes, el DIA 27 DE DICIEMBRE, a horas 10; edificada en terreno que mide: 17m32 de frente por 51m06 de fondo, lindando: al N., calle Carlos Pellegrini; al S., Iglesias; al E., A. L. Alsina y al O., G. S. de Romero.
No. Ho. 379|35620. Serie 6 o.o. Base: $ 17.500. Hipoteca: $ 11.800. Deuda actual: $ 12.941:352.
LA EPOCA. Inic. diciembre 7 de 1922.

SAN LUIS

CAMPO UBICADO EN EL PARTIDO DEL Tala, departamento La Capital, lugar denominado Varela, provincia de San Luis; en su local, calle 25 de Mayo Nos. 245|63 (Capital Federal), el día 19 DE DICIEMBRE, a horas 14.30, compuesto de una superficie de 7255 hectáreas, 52 áreas, dentro de los siguientes linderos: al N., Vicente Félix Gatica y sucesores de Victor Tula; al S., Eusebio Garro; al E., Carlos Dale e Isabel Aberastain de Pastor, y al O., Sres. Quiroga y herederos de Francisco Adaro. — No. Ho. 143|15011, serie 6 o|o Base, $ 70.000 Hipoteca, $ 70.000. Deuda actual, $ 59.963:230.
LA EPOCA. Inic. 30|11|922.

CASA EN LA CIUDAD DE MERCEDES (San Luis), ubicada en la calle Catamarca esquina Pringles; en su sucursal San Luis, el día 26 DE DICIEMBRE, a horas 10; edificada en terreno que mide 21m65 de N. a S. por 43m30 de E. a O., contiene 7 habitaciones y demás dependencias. Linda: al N. y E., Pedro Fratín y Adolfo Avila; al S., calle Catamarca y al O., calle Pringles. — No. Ho. 187|6758, serie 6 o|o. Base, $ 5.850. Hipoteca, $ 5.000. Deuda actual, $ 4.328:241.
LA EPOCA. Inic. 6|12|922.

CASA EN EL PUEBLO Gral. REYNOLDS (campamento militar), en su sucursal San Luis, el día 26 DE DICIEMBRE, a horas 10; distante 11 kmts. más o menos, de la ciudad de Mercedes (San Luis), edificada en terreno que mide: 28m75 en el lado N., 28m50 al S., 38 mts. al E. y 40 mts. al O., teniendo una ochava de 5 mts. en la esquina SE., superficie total, 1.030m50 dec. cdos., lindando; al N., J. Lara; al S. y E., calles públicas, y al O., Minvielle Hnos. y Cía. — No. Ho. 247|17471, serie de venta, $ 1.900. Al contado
LA EPOCA. Inic. 6|12|922.

CASA EN LA CIUDAD DE SAN LUIS, UBIcada en la calle Rivadavia Nos. 578.80, entre Belgrano y Ayacucho; en su sucursal San Luis, el día 26 DE DICIEMBRE, a horas 10; edificada en terreno de 918.79 m. c., conteniendo 5 habitaciones y demás dependencias. — No. Ho. 290|21364, serie 1a. Base, $ 8.200 Hipoteca, $ 6.800. Deuda actual, $ 5.946:026.
LA EPOCA, Inic. 6|12|922.

TERRENO UBICADO EN LA CIUDAD DE San Luis, en la esquina NO. que forman las calles Bolívar y San Martín; en su sucursal San Luis, el día 26 DE DICIEMBRE, a horas 10; mide 10 mts. en el frente S., 11 mts. en el costado N. y 43 mts. en los del E. y O., lindando: al N., Francisco M. Conche; al S., calle Bolívar; al E., calle San Martín, y al O., Nazaria Lucero de Moreno — No. Ho. 486|20794, serie L. Base, $ 3.100. Hipoteca, $ 2.000 Deuda actual, $ 1.524:246.
LA EPOCA, Inic. 6|12.922.

SALTA

FINCA DENOMINADA "CAMPO GRANDE", ubicada en el partido de Ramaditas, departamento Orán, en su sucursal Salta, el día 29 DE DICIEMBRE, a horas 10: con superficie de 1874 hectáreas, 8900 m. c., dentro de los siguientes linderos: al NE. y NO., Antonio Santamarina; al SE., con "Los Quemados" del Banco Nacional en Liquidación; al SO., con "La Hoyada", de Vidal Hnos. y la fracción "Ramaditas", de Moisés Riera. — No. Ho 272|28687, serie 4a. Base, $ 13.000. Hipoteca, $ 11.000 Deuda actual, $ 10.441:249.
LA EPOCA, Inic. 10.12|922.

LA RIOJA

CASA EN LA CIUDAD DE LA RIOJA UBIcada en la calle Lamadrid No. 314, esquina Tucumán No 301; en su sucursal La Rioja, el día 20 DE DICIEMBRE, a horas 10; edificada en terreno que mide: 21 mts de frente (calle Lamadrid) por 30 mts. de fondo. Tiene derecho de agua. Contiene 5 habitaciones y dependencias. — No. Ho. 35|25436, serie 4a. Base, $ 3.000. Hipoteca, $ 2.300. Deuda actual, $ 2.152:710.
LA EPOCA, Inic. 10 12|922.

TERRITORIOS NACIONALES

EL MIERCOLES 27 DE DICIEMBRE, EN SU sucursal Santa Rosa, a horas 10, Fracción de campo en el Territorio Nacional de La Pampa, parte del lote No. 23, de la fracción B., sección IX; (Lote No. 9 de la división) con superficie de 100 hectáreas, lindando: al N., con Demarchi y Soldati; al S., con el lote 12; al E., con el 10 y al O., con el 8.
No. Ho. 39|27818. Serie K. Base: pesos 1.300, Hipoteca: $ 1.000. Deuda actual: $ 736:935.
LA EPOCA. Inic. diciembre 7 de 1922.
SANTIAGO—

EL VIERNES 29 DE DICIEMBRE, EN SU local, calle 25 de Mayo Nos. 245|63 (Capital Federal), a horas 14.30. Campo ubicado en el territorio nacional de Río Negro, mitad del lote No. 18, sección XXI, fracción A, con superficie total de 5.000 hectáreas, lindando: al N., lote No. 13; al S., lote 23; al E., con el 17, todos de Eduardo Healy, y al O., con la otra mitad del lote de Pedro Dominiqui. — No. Ho. 13760, serie 6 o.o. Base, $ 16.500. Hipoteca, $ 11.000. Deuda actual, 11.992:616 pesos.
LA EPOCA, Inic. 10|12|922.

EL VIERNES 29 DE DICIEMBRE, EN SU local, calle 25 de Mayo Nos. 245|63 (Capital Federal), a horas 14.30. Campo ubicado en el territorio nacional de Misiones, colonia San Ignacio, distante como a 9 leguas de la estación Garupá (F.C.N.E.A.) a saber: 1o. Lotes rurales designados en el plano oficial respectivo con los números 26 y 27 con superficie de 180 hs. 57 as. 10 cs., lindan: al NE., lotes números 27 y 38; al NO., lote 25; al SO., lotes 17 y 18 y al SE., arroyo Yabebirí los tres primeros rumbos calles en medio. 2o. Fracciones A B del lote rural No. 37 y la fracción A B del 38, con superficie de 100 hs., lindan: al NE., fracciones C D del lote 37 y C D del 38; al NO., fracción A del 36, y al SO., lotes 26 y 27, y al SE., fracción B del lote 39, los tres últimos rumbos calles en medio. 3o. Fracciones B. C D del lote rural No. 16, con superficie de 63 hs., 98 as. 02 cs., lindan: al NE., fracciones A B del lote rural No. 17; al NO., fracciones A D del lote 15, y al S., con el arroyo Yabebirí. — No. Ho. 35983, serie 7a. Base $ 41.000. Hipoteca pesos 35.000. Deuda actual, $ 34.070:901.
LA EPOCA, Inic. 10.12|922.

Banco Hipotecario Nacional

Se avisa al público que el día miércoles 20 del corriente se procederá a la quema de los siguientes valores:
Cédulas a curso legal . . $ 4.779.275.—
Cupones a curso legal . " 5.189.531.75
Cupones "A" oro . . . . " 18.328.75
El acto tendrá lugar en el local del Banco, calle 25 de Mayo No. 245, a las 11 horas.—Buenos Aires, 14 de diciembre de 1922.—José Barrau, gerente general.
v. 19 dic.

PROFESIONALES

ABOGADOS

Dr. Andrés Ferreyra (hijo)
ABOGADO
Atiende personalmente asuntos profesionales en la Capital Federal y Provincia de Buenos Aires
Estudio: LAVALLE 1312
U. Telefónica 3030 y 4240 (Libertad)

Dr. Hipólito Leys
Estudio Tucumán 1381. U. T. 3608

Dr. Luis C. GARCIA
ABOGADO
Avenida de Mayo 769
U. Telef. 7870. Avenida

Dr. Manuel F. Escobar
Ex juez de la Suprema Corte de Buenos Aires y
ALBERTO ESCOBAR, abogados — En Buenos Aires: Florida 171 (Pasaje Guemes) tercer piso escritorios 323 y 324). U. Telefónica 6290 (Avenida); Interno 133. En La Plata calle 5 Núm. 930. U. Telefónica 2524.

Dr. Fernando Saguier
Estudio: Florida 440
U. Telefónica 6087 (Avenida)

Estudio jurídico
Dr. Amancio González Zimmermann
Dr. José Dulce
Av. de MAYO 580 Casi esq. Florida
U. T. 6038 (Avenida)

MEDICOS

ANALISIS LABORATORIO Y FARMACIA Abierto día y noche
Suipacha 477
Doctores NELSON

VIAS URINARIAS, PIEL Y AVARIOSIS
CONSULTAS DE 14 a 18
Dres. Dorrucci y Artola
Suipacha 589

Dr. Enrique T. Susini
Especialista de la A. N. Ex asistente de las clínicas Hajek y Wemman de Viena. De regreso de Europa ha abierto su consultorio. Nariz, garganta y oídos. Enfermedades de la voz y la palabra. Cerrito número 1248.

SECRETAS - URINARIAS - PIEL
Dr. Saraceni Especialista
Cura rápida de Uretritis—Gota Militar — Estrechez — Ulceras— Debilidad— Cura de la AVARIOSIS con aplicación sin dolor del
606 - 914 CORRIENTES 1777 9 a 11 y de 14 a 20

N. PEGUCHI
CIRUJANO DENTISTA
(del Círculo de la Prensa)
362 BDO. DE IRIGOYEN 362

Dr. Mario Alberto Carcagno
MEDICO
Enfermedades internas — Avariosis
Consultas: lunes, miércoles y viernes, de 14 a 17 horas. Corrientes 2108. U. T. 33 Lib. 574.

Dr. Enrique FEINMANN
Electricidad médica: Enfermedades internas, reumáticas, nerviosas y venéreas; de 8 a 18 horas. Rivadavia 1423. U. T. 909 (Riv.)

REMATES

Alfredo J. Rouillon

JUDICIAL — EN ROSARIO DE SANTA FE los siguientes bienes:
En el barrio "La República", lugar denominado Echesortu, hoy barrio Liniers, 23 fracciones con superficies que varían para cada una, de 759 metros cuadrados, ... decímetros cuadrados, a 13.820 metros cuadrados, 80 decs. cuadrados y con precios de tasación que varían de 0.50 $ m|n. el metro cuadrado, a $ 1.60 el metro cuadrado.
Estas fracciones lindan: por el norte, con las vías del F.C.C.G.B.A. por el sud, parte con la calle San Juan y parte con la calle San Luis, por el este con la calle Lima, y por el oeste con vías del F.C.C. y Rosario, y también con las del F.C.C.G.B.A.

Doce fracciones de terreno situados en el Rosario de Santa Fe, paraje denominado "Villa Obrera" (en el Arroyito); lindando, al Norte, con la calle La República, al Sud, con la calle Juan José Paso; al Este, con la calle Progreso, y al Oeste, con Ernesto Branol. Las superficies de estas fracciones varían de 1.015 metros cuadrados 25 decs. cuadrados a 7.024 metros cuadrados 72 dec. cuadrados, habiendo sido tasadas, según fracción, de $ 0.30 moneda nacional el metro cuadrado, a $ 0.40 el metro cuadrado.
Se previene que en siete de las fracciones a venderse existen construcciones consistentes en casas de 2 habitaciones y dependencias.

3o. — Una fracción de terreno sobre la calle Solís (límite del Barrio Belgrano), con una superficie de 13.330 metros cuadrados, 20 decs. cuadrados, lindando, por el Norte, con don Julio Miguel Guardoni, hoy otro; por el Sud, con don José Miguel Guardoni, hoy otro; por el Oeste, con doña Blanca Rosa Gravino de Fagiano, y por el Este, con la calle Solís. Tasado en $ 0.45 m|n. c|l. el metro cuadrado.
Esta venta se realizará por cada fracción, con base de las dos terceras partes de la tasación hecha por cada fracción, cuyo detalle consta en los planos agregados en los autos del juicio que más adelante se mencionará.
El día 22 de diciembre de 1922, a las 15 horas, en la Capital Federal, en el local de los señores Salaberry y Berreteaga, calle Defensa No. 153.
Venta por orden del señor juez de primera instancia en lo civil de la Capital de la República, doctor J. Isaac Arroyo, secretaría del doctor Juan Carlos Fox, en el juicio seguido por don Emilio Minula contra la sociedad anónima La República, en liquidación, por cobro hipotecario.
Seña, 8 o|o Comisión, 2 o.o. a cargo del comprador. Las escrituras serán otorgadas en la ciudad de Rosario de Santa Fe, por ante el escribano don Alberto Juquet.
Por informes y planos ocurrir en la Capital Federal a la calle Defensa No. 153. o en Rosario de Santa Fe, calle San Lorenzo No 1175. 17|746 v. 19 dic.

Pietranera & Cía.

JUDICIAL.—TERRENO CALLE LAguna pasando el núm. 166, entre R. L. Falcón y Provincias Unidas. Venta ordenada por el señor juez doctor Figueroa, secretaría doctor Alberto C. Oderigo, en el juicio Gualdi Juan con Negrotto Salvador por división de condominio. Tasación $ 15.283.02. Base $ 10.188.68.
El **miércoles 20 de diciembre**, a las 15 horas en nuestro hall Avenida de Mayo 634. Mide 16m45 de frente al Oeste por 100m58 y un martillo a su favor en el costado Norte a los 51 m. de la línea de la calle de 16m15 por 48m93, teniendo en el contrafrente 32m90. Superficie total, 2.465mc.40. Seña a cuenta de precio 8 o.o. Comisión 2 o.o. Más datos, Avenida de Mayo 634.
17|760 v. dic. 20

CARLOS OLMI

JUDICIAL. — FINCA PINTO 3705. — 8m66 por 17 metros 32, 3 habitaciones. — Base: $ 2.000. Juez doctor Figueroa sec. A. C. Oderigo, juicio Daluce con sucesión Carella de Frugoni.
El **domingo 24 de diciembre**, a las 14, en la misma. — Datos, Reconquista 353.
17|775 v. dic. 23.

Miguel A. Martínez Galvez

GALERIA GUEMES, ENTRADA MITRE
Escritorio No. 429, 4o. piso
JUDICIAL. — EN PASSO (F. C. Oeste). Cremería y edificios.
El jueves 21 de diciembre, a las 15 horas, en mi escritorio, procederé a vender al mejor postor y en un solo lote, el terreno, edificios, maquinarias, útiles, etc., allí existentes, de acuerdo con el siguiente edicto judicial. Seña 20 o.o. Comisión 4 o.o. a cargo del comprador. Informes a mi escritorio y secretaría actuaria. Base, $ m|n. 22.071.95.
Por disposición del señor juez de Comercio de la capital federal, doctor Dimas González Gowland, se hace saber, por el término de quince días, que en el juicio Morris Rosin Sigmund contra Rutgerson Bernardo W. se ha designado al martillero público don M. A. Martínez Gálvez, para que proceda a la venta en pública subasta de un terreno situado a inmediaciones del pueblo de Passo, cuartel 14 del partido de Pehuajó, jurisdicción de la provincia de Buenos Aires, que es la mayor parte de la quinta número 11 del plano de división de los terrenos de la Cooperativa Agrícola que se encuentra agregado al folio 57 vta. del año 1906 del Registro del citado pueblo de Passo, compuesto de 150 metros de frente al norte por 246 metros de fondo en el costado oeste, teniendo en el costado este, a los 193 metros del frente de la calle, hacia el fondo, un martillo en contra de 30 metros de este a oeste por 30 metros de norte a sud y en la línea del contrafrente del costado sud una extensión de 120 metros, lindando por el norte con la quinta número 10, por el oeste con las números 13 y 12, por el sud con terrenos de la estación Passo y por el este en sus primeros 193 metros con los solares 8 y 7 de la manzana número 6, todos los linderos ... en medio y por ... forman el martillo ... nos de Escudero ... terreno una extensión ... 34.950 metros cuadrados ... lo edificado, ... rido y todas las maquinarias ... res de la fábrica de ... venta se efectuará ... $ 22.077.95 cts. m|n. ... lote. Buenos Aires, ... 1922. — Luis Martín ... cretario.
17|7...

BRAVO BAR...

TERRENOS EN ...
JUDICIAL. — AVENIDA ... entre Pampa (adoquinado) ... A 6 cuadras al Oeste ... Belgrano (R.). En el ... donde se levantan ... y casas de familia. ... 353 varas. Juez doctor ... la, secretario doctor ... da. Testamentaria de ... Augusto Carcel. $ 6 ... cimetros cuadrados ... cuadrada.
EL DOMINGO 24 DE ... a las 16 (4 p. m.), ... Miden 8 m. 66 (10 v.) ... S. O. por 22 m. 25 ... m. 72 (35 v. 47). ... m. c. 82 y 265 m. c. 17 ... 77 y 353 v. c. 56). Al lado ... quina de Sucre. 8 o|o ... precio. Comisión, 2 o|o ... formes 351, San Martín ... Barros y Cía.
17|778 v. ...

Carlos Ogn...

JUDICIAL — TERRENO ... entre Fructuoso Rivera ... Corrales sobre el mismo ... de la tasación, $ 330.42 ...
El domingo 24 de diciembre ... horas. Por orden del señor ... del doctor Martín Abeleira ... de la Nación Argentina contra ... Bardanca (sucesión) ... 11, manzana R de 146 ... te por 30.50 metros ... N. E. con la Avenida ... lote 10; S. E. lote 11; ... Base de venta $ 330.42 ... te el escribano señor ... ña. 8 o.o. comisión 2 ... expediente o al martillero ... tre 334. — Buenos Aires ... bre de 1922. — José C. ... rio.

JUDICIAL — LA MITAD ... 7 lotes en Valentín Alsina ... llaneda, provincia de Buenos ... Río Gallegos, Aldecoa y ... los mismos. Venta al ... partes de la tasación ...
El domingo 24 de diciembre ... por orden del señor juez ... tor Martín Abeleira ... la Nación Argentina ... Bardanca (sucesión) ... siete lotes señalados ... 9, con frente a ... Aldecoa y lote 12 ... rupayit; todos en la manzana ... perficie 1.483.97 metros ... dan al S. O. Río Gallegos ... cos y lote 11; al N. E. ... dos del 11 y 10; al N ... S. E. el 3 y 13. Base ... tad pro-indivisa, $ 434.65 ... el escribano señor Luciano ... 8 o.o. Comisión, 2 o.o. ... el expediente, o al martillero ... Mitre 334. — Buenos Aires ... de 1922.—José C. Migues ...

Iribarne H...

JUDICIAL. — EN CAÑUELAS ... C. Sur. — 200 vacunos ... corte incluso vacas ... vaquillonas y terneros ... de diciembre de 1922 ... 13 horas, en nuestro local ... ubicado en Cañuelas, F. C. ... ta por orden del señor juez ... mera Instancia en lo Comercial ... Capital Federal doctor Alberto ... bougle, en los autos: Banco ... Nación Argentina contra ... rrola, que tramitan ante ... ría a cargo del doctor Aurelio ... cia Calvo; y en virtud ... guiente: "Buenos Aires, ... " de 1922. Atento lo expuesto ... " virtud de la renuncia ... " truye el escrito de fs. ... " nombrados a los martilleros ... " puestos señores Iribarne ... " quienes previa aceptación ... " go procederán a realizar ... " en las condiciones determinadas ... " el escrito de fs. 9. Publíquense ... " tos en dos diarios designados ... " Labougle. Ante mí: A. ... " Calvo".
Venta al contado. Comisión ... a cuenta del comprador. ... formes en nuestros escritorios ... ñuelas, F. C. Sur. — Aurelio ... cia Calvo.
17|811 v. diciembre ...

Convocatoria...

S. A. EL FENIX SUDAMERICANO ... ñía Nacional de Reaseguros. — ... con el artículo 21 de los estatutos ... voca a los señores accionistas ... blea general ordinaria que tendrá ... día 22 de diciembre de 1922 ... social, calle Florida 125, 3o. piso ... horas.
ORDEN DEL DIA:
1o. Aprobación de la Memoria ... General y Cuenta de Ganancias ... didas al 30 de septiembre ...
2o. Elección de tres miembros ... titular y de dos suplentes.
3o. Elección del síndico y ... plente.
4o. Reforma del capítulo V ... de los estatutos sociales.
5o. Designación de dos accionistas ... firmar el acta.
Para poder asistir a la asamblea ... tiene a los señores accionistas que ... depositar sus acciones o el recibo ... pósito bancario hasta dos días ... señalado para la asamblea, en la ... ría de la Sociedad, para retirar ... de entrada. — Buenos Aires, diciembre ... de 1922.
17|749 v. ...

HORTA Y CÍA.
FABRICA DE MEDALLAS
GRABADOS, ORFEBRERIA
Y FUNDICION ARTISTICA
BME MITRE 744-8 ...
PIDAN NUESTROS CATALOGOS

Caja de Sanidad y Beneficencia Municipal
de SANTA FE
PREMIO MAYOR $ 25.000 - Precio del quinto $ ...
Precio del billete $ 5. Comisión a los agentes ...
Por informes y billetes dirigirse a la Administración de la Caja